



Programme communal de Développement rural

Programmation 2024-2034

Parties 3 et 4

Diagnostic partagé – Enjeux – Objectifs

Avril 2024



Etude réalisée par l'Agence de Développement territorial IDETA entre 2019 et 2024, pour le compte de la Ville de Tournai et avec l'aide d'Espace Environnement.

Table des matières

Préambule	5	3.3. Placer les identités sous les feux de la rampe	29
1. Diagnostic partagé	9	3.4. Donner un coup de pouce à la vie associative	31
1.1. Introduction	9	3.5. Se réappropriier les espaces collectifs et les services publics de proximité	33
1.2. La mobilité	11	3.6. Tous pour le territoire, le territoire pour tous	38
1.3. La vie associative	12	3.7. L'engagement dans les défis contemporains	40
1.4. Les services publics	14	4. Développement durable	42
1.5. Le folklore	15	La stratégie en bref	44
1.6. Le patrimoine	16		
1.7. Le récréatif	17		
1.8. L'environnement	18		
1.9. Les espaces publics	20		
1.10. L'économie	21		
1.11. Les partenariats et la communication	22		
2. Vision du territoire à dix ans	23		
2.1. Identités	23		
2.2. Flux	23		
2.3. Cœurs de village	23		
3. Stratégie du PCDR	25		
3.1. Un défi : Conjuguer les pluriels	25		
3.2. Développer l'art de la collaboration	27		

PRÉAMBULE

OBJECTIFS D'UN PCDR ET PRÉSENTATION DE L'OUTIL

Une Opération de Développement Rural est un processus participatif, mené par une commune, au service du milieu rural. Les mandataires, la population, les associations, les acteurs économiques, sociaux, culturels et environnementaux élaborent et mettent en œuvre une stratégie globale pour leur territoire. L'élaboration et la mise en œuvre de cette stratégie se basent sur un diagnostic partagé et s'inscrivent dans la démarche du développement durable.

L'opération est décrite dans un document appelé Programme communal de Développement rural, qui est établi en cohérence avec les objectifs repris dans les autres outils stratégiques communaux.

L'Opération aboutit à un ensemble coordonné d'actions et de projets de développement global et intégré, avec pour but **l'amélioration des conditions de vie des habitants sur les plans économique, social, environnemental et culturel**.

Sur base du PCDR, le Gouvernement peut octroyer des **subventions** pour les projets qui concourent aux objectifs de développement rural tels que :

- La promotion, la création et le soutien de l'emploi ou d'activités économiques dont les ateliers ruraux
- L'amélioration et la création de services et d'équipements à l'usage de la population
- La rénovation, la création et la promotion de l'habitat
- L'aménagement et la création d'espaces publics
- L'aménagement et la création de lieux de rencontre, notamment les maisons de village, maisons rurales et maisons multiservices
- La protection, l'amélioration et la mise en valeur du cadre et du milieu de vie, en ce compris le patrimoine bâti et naturel

- L'aménagement et la création de voiries et de moyens de transport et communication d'intérêt communal
- La réalisation d'opérations foncières
- L'aménagement et la rénovation d'infrastructures et équipements visant le développement touristique, l'énergie ou la cohésion sociale

DIAGNOSTIC PARTAGÉ, ENJEUX ET OBJECTIFS DE DÉVELOPPEMENT

La présente section du PCDR s'appuie sur les grilles AFOM (Atouts, Faiblesses, Opportunités, Menaces) réalisées à partir des éléments issus de la Partie 1 - Analyse des caractéristiques socio-économiques de la Commune (dressée par IDETA) et des éléments issus de la Partie 2 - Résultats de consultation et de la participation citoyenne (menée par Espace Environnement et IDETA).

Ces grilles ont été enrichies et validées par la CLDR au cours d'animations spécifiques de co-construction menées avec Espace Environnement : y sont identifiés les besoins, les carences, les risques, les menaces et les opportunités sur lesquels appuyer le développement de Tournai sur les dix prochaines années. À l'articulation entre les étapes d'évaluation (objective dans la partie 1 subjective dans la partie 2) et de prospective (la partie 4, la stratégie de développement), ces grilles posent un regard nuancé sur le territoire et tentent d'imaginer un futur possible pour le territoire et ses habitants. C'est un socle car c'est sur base de cette partie que la CLDR et l'auteur de projet ont construit les parties 4 et 5.

Cette globalisation a permis d'établir la **vision synthétique du développement souhaité à 10 ans**. Sur base des éléments saillants du diagnostic partagé, cette étape rassemble les enjeux pour le territoire tournaisien et pour sa population. Les enjeux projettent une vision du territoire durant la prochaine décennie, voire au-delà. Il s'agit de répondre à la question : « Pourquoi / pour quoi est-il nécessaire d'agir dans les prochaines années ? »

Pour finaliser cette section du PCDR, la **stratégie de développement** prend corps autour d'un défi et s'articule en objectifs opérationnels. Le défi globalise les enjeux et cristallise le *combat* qui sera mené dans les dix prochaines années au profit de l'amélioration de la qualité de vie de tous les habitants. Les objectifs sont les cibles que l'on souhaite atteindre afin de relever le défi. Sur quoi la Commune et les Citoyens pourront-ils travailler dans les prochaines années ? Comment pourront-ils s'y prendre et avec quelles ambitions ? La partie 4 répond à ces questions afin d'apporter au PCDR sa dimension opérationnelle et concrète, au service de la qualité de vie des habitants du territoire.

DATES CLEFS

Janvier 2019	Conseil communal : décision de réviser le PCDR
Juillet 2019	Collège communal : désignation d'IDETA en tant qu'auteur de PCDR
Décembre 2019	Collège communal : désignation d'Espace Environnement en tant qu'animateur du volet participatif
Juin 2020	Collège communal : désignation de Citizen Lab pour la fourniture d'une plateforme participative
Novembre 2021	Conseil communal : approbation de la composition de la Commission locale de Développement rural (CLDR)
Mars 2022	CLDR : installation
Avril 2024	CLDR : approbation de l'avant-projet de PCDR et du projet de première convention
Avril 2024	Collège : approbation de l'avant-projet de PCDR
Juin 2024	Conseil communal : approbation de l'avant-projet de PCDR et du projet de première convention

ACTEURS



ACRONYMES

ACRHO	Amicale des Courses sur route du Hainaut occidental
ADEPS	Administration générale du Sport
AFOM	Atouts-Faiblesses-Opportunités-Menaces
AMO	Aide en Milieu ouvert
ASBL	Association sans But lucratif
CARAH	Centre pour la Recherche, l'Economie et la Promotion agricole
CCB	Compagnie des Ciments belges
CHRVB	Cercle d'Histoire de la Vallée du Rieu de Barges
CLDR	Commission locale de Développement rural
CPAS	Centre public de l'Action sociale
CRD	Contrat de Rivière Dendre
CREL	Contrat de Rivière Escaut-Lys
DR	Développement rural
EPN	Espace public numérique
HIT	Hainaut Ingénierie technique
MDAE	Maison des Associations et de l'Événementiel
PARIS	Programme d'Actions sur les Rivières
PCDN	Plan communal de Développement de la Nature
PCDR	Programme communal de Développement rural
PCM	Plan communal de Mobilité

PCS	Plan de Cohésion sociale
PIMACI	Plan d'Investissement Mobilité Active Communal et Intermodalité
PNPE	Parc naturel des Plaines de l'Escaut
PPPW	Petit Patrimoine populaire wallon
PST	Programme stratégique transversal
RAVeL	Réseau autonome des Voies lentes
RGBSR	Règlement général sur les Bâtisses en Site rural
SAR	Site à Réaménager
SAU	Superficie agricole utile
SDC	Schéma de Développement communal
SDT	Schéma de Développement territorial
SGIB	Site de grand Intérêt biologique
SOL	Schéma d'Orientation locale
SPW	Service public de Wallonie
TC	Transports en commun
UNESCO	United Nations Educational, Scientific and Cultural Organization
ZIT	Zone d'Immersion temporaire

1. Diagnostic partagé



1.1. INTRODUCTION

Menées en 2020 et 2021, les réunions d'information et les groupes de travail géographiques (voir Partie 2) ont permis de dégager dix thématiques de travail qui ont servi de base de travail à la CLDR :

- La mobilité
- La vie associative
- Les services publics
- Le folklore
- Le patrimoine
- L'offre récréative
- L'environnement
- Les espaces publics
- L'économie
- Les partenariats et la communication

Grâce aux apports et aux nuances de la Commission locale, la matière a été synthétisée sous forme de grilles Atouts-Faiblesses-Opportunités-Menaces permettant de distinguer les informations issues de l'analyse du territoire (Partie 1) de celles résultant de la consultation citoyenne. Ces grilles permettent de dégager les besoins et les carences, les risques et les opportunités sur lesquels ce nouveau PCDR s'est appuyé pour proposer un cadre de vie de qualité pour l'ensemble des Tournaisien-ne-s.

Les grilles AFOM thématiques sont présentées dans les pages qui suivent.



Mobilité

	Atouts	Faiblesses	Opportunités	Menaces	Synthèse
Réseau routier	<ul style="list-style-type: none"> ■ Réseau routier dense et bien hiérarchisé, bonnes connexions • Tendance à la baisse en nombre et en gravité des accidents de roulage (depuis 2011) • Offre en véhicules partagés 	<ul style="list-style-type: none"> • Tournai : 2^{ème} commune wallonne en termes de longueur de réseau routier (833,6 km) ■ Forte dépendance à la voiture, ■ en particulier dans le nord du district de Gaurain ■ Vitesse, entretien des bords de route • ■ Points noirs identifiés par le Service Mobilité et les citoyens : <ul style="list-style-type: none"> ■ N48 – Route provinciale / chaussée de Renaix ■ N529 – chaussée de Frasnes : traversée de Rumillies, Melles et Quartes ■ N509 – chaussée de Lannoy : traversée de Froyennes ■ Quelques rues du réseau communal, entre autres à Templeuve, Lamain, Grand Chemin à Warchin-Havannes-Béclers, Kain, Saint-Maur ■ Traversée de Gaurain, de Warchin, de Mourcourt ■ Entraves aux convois agricoles 	<ul style="list-style-type: none"> • Taux de motorisation des ménages sous les moyennes de référence : potentiel et besoin de développement de la mobilité alternative 		<ul style="list-style-type: none"> • Point d'attention dominant de la population, tant sous l'angle sécuritaire que celui de la qualité de vie • Déploiement proactif d'un réseau de mobilité douce rayonnant au départ du centre-ville, afin de lutter contre l'insécurité des modes actifs, accélérer le transfert modal, lutter contre l'isolement et la dépendance à la voiture • Réseau routier bien hiérarchisé mais aussi très linéaire, induisant vitesse et insécurité, tant sur le réseau régional que communal • Réseaux de transports alternatifs à la voiture individuelle (TC, vélos) polarisés sur le centre-ville : faible desserte des pôles secondaires (chefs-lieux de district, équipements des villages), longues distances
Transports collectifs	<ul style="list-style-type: none"> • Offre en transports en commun globalement de qualité, polarisée sur la gare (pôle de multimodalité) • Point d'arrêt de Froyennes ■ Abribus 	<ul style="list-style-type: none"> ■ Moins bonne desserte des villages, problème pour les personnes captives (scolaires, aînés, personnes précarisées) ■ Pas de desserte des chefs-lieux de village depuis les villages du district (recommandation du SDC) • Isolement de Vezon, pas de ligne TEC à Mont-Saint-Aubert, desserte du parc d'activités de Tournai Ouest via la variante d'une ligne régulière ■ Tarif ■ Abribus dégradés ou absents 	<ul style="list-style-type: none"> ■ Point d'arrêt de Blandain 	<ul style="list-style-type: none"> • Ampleur du territoire 	
Vélo / itinéraires cyclables	<ul style="list-style-type: none"> ■ Réseau structurant articulé autour du RAVeL et du réseau points-nœuds, • bientôt complété par une rocade cyclable à travers les villages du sud de la première couronne (Ere, Orcq, Chercq) • Nombreux aménagements de sécurisation des cyclistes 	<ul style="list-style-type: none"> ■ Parcours semés d'embûches, manque de pistes cyclables ■ Vitesse des véhicules, insécurité • Jonction mode doux entre Vaulx et Gaurain ■ Communication sur les itinéraires en site propre 	<ul style="list-style-type: none"> ■ Attractivité des déplacements doux, augmentation des cyclistes aux quotidiens (comptages annuels dans le centre-ville) 	<ul style="list-style-type: none"> • Ampleur du territoire 	
Piétons / sentiers	<ul style="list-style-type: none"> • Entretien des sentiers par le Service Espaces Verts 	<ul style="list-style-type: none"> • Schéma de Développement Communal : réseau pédestre qualifié d'insuffisamment qualitatif ■ Chemins et sentiers non entretenus / disparus, manque de réseau ■ Praticabilité des trottoirs ■ Communication, visibilité des itinéraires en site propre 			
Outils et gouvernance	<ul style="list-style-type: none"> • Label « Commune pédestre » ■ Entretien participatif des bords de route 	<ul style="list-style-type: none"> • Manque de visibilité de la plateforme des initiatives durables créée sur le site web communal ■ Manque de communication Ville-citoyens 	<ul style="list-style-type: none"> • Plan Communal de Mobilité, PIMACI • Schéma de Développement Communal 		



Vie associative

	Atouts	Faiblesses	Opportunités	Menaces	Synthèse
Socioculturel	<p>■ • Importance des comités de quartier/village, panneaux d'affichage libre dans les villages.</p> <p><u>District de Froidmont</u> : ■ • dynamique associative plutôt bien développée, belle diversité d'associations socioculturelle, ■ en particulier à Ere</p> <p><u>District de Gaurain</u> : ■ • dynamique socioculturelle très développée, ■ en particulier à Thimougies et à Vezon. • Mouvement de jeunesse à Vezon. ■ • Comités de village/parents à Barry et Havinnes. ■ Vaulx, village convivial.</p> <p><u>District de Kain</u> : ■ • dynamique villageoise animée à Kain (par quartier), ■ • relance récente d'une dynamique de village à Mourcourt, à Rumillies ■ • comité de village à Mont-Saint-Aubert. ■ • Mouvement de jeunesse à Kain.</p> <p><u>District de Templeuve</u> : ■ • tissu associatif particulièrement riche et diversifié, avec prédominance sur le folklore et le patrimoine. • Mouvements de jeunesse à Blandain, Froyennes et Templeuve. ■ Vie de quartier à Ramegnies-Chin</p> <p><u>District de Tournai</u> : • dynamique autour des fours à chaux (Chercq), • relance récente d'une dynamique de village à Warchin</p>	<p>■ Interaction et collaboration avec les Services communaux parfois compliquées.</p> <p>■ Sentiment de délaissement des villages au profit du centre-ville</p> <p><u>District de Froidmont</u> : ■ • moindre dynamique à Saint-Maur, à Willemeau et à Froidmont</p> <p><u>District de Gaurain</u> : ■ • aucune association à Melles</p> <p><u>District de Kain</u> : • village étendu, avec deux centralités</p> <p><u>District de Templeuve</u> : • aucune association à Hertain et à Ramegnies-Chin</p> <p><u>District de Tournai</u> : /</p>		<p>■ Manque d'implication des jeunes</p> <p>■ • Manque de relève dans les associations existantes</p> <p>■ • Crainte de dortoirisation des villages, d'augmentation de l'individualisme</p>	<ul style="list-style-type: none">• Niveau de dynamique villageoise très hétéroclite mais avec des facteurs communs : difficultés de l'implication bénévole, manque d'optimisation des bâtiments communaux à vocation associative, manque de partenariats, de moyens de coordination et de soutien du secteur associatif
Sports et loisirs	<p><u>District de Froidmont</u> : ■ • belle diversité d'associations sportives</p> <p><u>District de Gaurain</u> : ■ • offre sportive bien développée, RUSTA et terrain de tennis à la plaine de Ram'vinnes</p> <p><u>District de Kain</u> : ■ • offre sportive particulièrement forte à Kain</p> <p><u>District de Templeuve</u> : ■ • offre sportive bien développée</p> <p><u>District de Tournai</u> : /</p>	<p><u>District de Froidmont</u> : • moindre dynamique à Saint-Maur et à Willemeau</p> <p><u>District de Gaurain</u> : • aucun club sportif Quartes et Vezon, aménagements de la plaine de Ram'vinnes à Gaurain</p> <p><u>District de Kain</u> : • aucun club sportif à Mont-Saint-Aubert et Mourcourt</p> <p><u>District de Templeuve</u> : • aucun club sportif à Hertain et Orcq</p> <p><u>District de Tournai</u> : /</p>	<p>■ Attractivité du skateboard et des sports de rue chez les plus jeunes</p>		
Festivités	<p><u>District de Froidmont</u> : ■ animations à Ere (Pâques, Saint-Nicolas)</p> <p><u>District de Gaurain</u> : ■ rallye vélo et Pâques à Havinnes, ■ carnaval, haloween, marché de Noël, marché aux puces, tournois sportifs, fête médiévale bourse aux plantes à Vaulx, ■ festivités de village à Vezon</p> <p><u>District de Kain</u> : ■ carnaval, foire et marché aux puces à Kain, ■ fête du Pain, marche à bâton, balade de Noël, course de côte à Mont-Saint-Aubert, animations de village à Mourcourt (Pâques, Pentecôte, Saint-Nicolas, plantations)</p> <p><u>District de Templeuve</u> : ■ fête du 21 juillet à Blandain, braderie à Templeuve, ■ ducasse d'Haudion et marché aux puces à Lamain, marché de Noël à Marquain, ■ fête des Gilles, kermesse, fête au château à Templeuve</p> <p><u>District de Tournai</u> : /</p>	<p><u>District de Froidmont</u> : • aucune festivité à Froidmont, Saint-Maur et Willemeau</p> <p><u>District de Gaurain</u> : ■ • aucune festivité à Barry et à Melles, ■ rallye 4x4</p> <p><u>District de Kain</u> : ■ • aucune festivité à Rumillies, ■ course de côte à Mont-Saint-Aubert</p> <p><u>District de Templeuve</u> : • aucune festivité à Hertain et Ramegnies-Chin</p> <p><u>District de Tournai</u> : /</p>			<ul style="list-style-type: none">• Plusieurs bons exemples de dynamiques villageoises participant à la cohésion et à l'animation du village : Vezon, Kain, Havinnes, Marquain, etc.• Etiolement progressif de la cohésion sociale
Infrastructures associatives	<p><u>District de Froidmont</u> : • au moins une infrastructure intérieure par village</p> <p><u>District de Gaurain</u> : • jardin partagé de Vezon ■ fédérateur</p> <p><u>District de Kain</u> : • forte concentration des équipements à Kain, une infrastructure intérieure à ■ • Mourcourt et • à Rumillies</p> <p><u>District de Templeuve</u></p> <p><u>District de Tournai</u></p>	<p><u>District de Froidmont</u> : • niveau d'équipements collectifs plutôt faible</p> <p><u>District de Gaurain</u> : • répartition hétéroclite des équipements, aucune infrastructure à ■ • Melles et • Quartes.</p> <p><u>District de Kain</u> : ■ difficulté d'accès aux salles de Mont-Saint-Aubert, manque de communication sur les activités qui se tiennent dans la salle paroissiale</p> <p><u>District de Templeuve</u> : ■ • insalubrité du local « Le Chalet » et ■ vieillissement de l'ancienne maison communale à Lamain, ■ sous-exploitation de la salle des fêtes à l'arrière de l'église</p> <p><u>District de Tournai</u> : • pas d'infrastructure intérieure à Warchin</p>	<p>Inventaire des salles communales amorcé par l'Administration communale</p> <p>■ Maisons de village : cohésion des habitants, convivialité</p> <p><u>District de Templeuve</u> : ■ • projet de rénovation du hall SATTA en espace multiservices (2026)</p>		

Infrastructures sportives	<ul style="list-style-type: none"> • <u>District de Froidmont</u> : domaine des Eaux sauvages (Froidmont), centre culturel et sportif d'Ere, terrain de foot à Ere • <u>District de Gaurain</u> : cityspace (Gaurain), RUSTA, centre culturel et sportif de Maulde, terrain de foot à Barry, Béclers et Vaulx • <u>District de Kain</u> : hall sportif, piscine, terrains de foot, agoraspace à Kain, terrain de foot à Rumillies • <u>District de Templeuve</u> : SATTA, agoraspace, terrain de foot à Templeuve • <u>District de Tournai</u> : Hall des Sports, skatepark, piscine à Tournai, terrain de foot à Warchin 	<ul style="list-style-type: none"> • <u>District de Froidmont</u> : • <u>District de Gaurain</u> • <u>District de Kain</u> • <u>District de Templeuve</u> : aucun terrain de sport à Blandain • <u>District de Tournai</u> : accessibilité depuis les villages 			
				<u>District de Templeuve</u> : ■ • projet de rénovation du hall SATTA en espace multiservices (2026)	
Outils et gouvernance	<ul style="list-style-type: none"> ■ • Maison des Associations et de l'Événementiel : coordination des associations et des collectifs ■ • Maison de la culture : volonté d'organiser des activités dans les villages et de mettre en place un temps fort par an ■ Communication : plusieurs groupes Facebook qui fonctionnent bien • Service « Fêtes publiques et prêt de matériel » : gestion des chapiteaux et du matériel à disposition des associations (tables, chaises, podium, etc.) • Service communal des Sports : appui aux clubs sportifs, gestion des infrastructures communales, manifestations sportives, stages pour enfants • ASBL communale Maison des Sports • Plan de Cohésion Sociale : gestion du budget participatif, maisons de quartier (Templeuve, Gaurain) 	<ul style="list-style-type: none"> • Maison des Associations et de l'Événementiel : manque de visibilité par les associations 			
				<ul style="list-style-type: none"> ■ Manque de fédération et de communication entre les associations et les activités ■ Manque de communication générale sur ce qui se passe dans les villages, difficulté pour les nouveaux habitants 	

Services publics et services collectifs

	Atouts	Faiblesses	Opportunités	Menaces	Synthèse
Services publics	<ul style="list-style-type: none"> ■ Service « Population » décentralisé dans chaque chef-lieu de district (Froidmont, Gaurain, Kain, Templeuve) 	<ul style="list-style-type: none"> Services communaux centralisés à Tournai, district de Froidmont ouvert uniquement le jeudi après-midi CPAS basé à Tournai Accès aux services postaux limité, particulièrement dans les districts de Froidmont et de Gaurain : plus de bureaux de Poste dans les villages, uniquement des points poste dans quelques villages 		<ul style="list-style-type: none"> Isolement des personnes les plus fragiles 	<ul style="list-style-type: none"> Le pôle urbain du territoire apporte une densité de services publics et collectifs importante, dont l'accessibilité est une question importante pour les citoyens L'isolement et les différentes formes de précarité sont des préoccupations importantes dans un territoire aussi vaste que Tournai
Enfance, jeunesse	<ul style="list-style-type: none"> Garde pour les enfants <3 ans ■ Enseignement fondamental encore très présent dans les villages, offre diversifiée (dont pédagogies actives) Offre en enseignement secondaire importante dans le centre-ville, à Ramegnies-Chin et à Kain Accueil Temps Libre à Gaurain, Templeuve et Vezon. ■ Maisons de quartier à Gaurain et Templeuve Ecole de devoirs à Gaurain Service Jeunesse : organisation de plaines de jeux, ateliers, stages durant les vacances scolaires 	<ul style="list-style-type: none"> Garde pour les enfants <3 ans : structures subventionnées toutes implantées dans le district de Tournai Villages sans implantation scolaire : Ere, Willemeau, Melles, Quartes, Thimougies, Hertain, Lamain, Orcq, Chercq Maisons de jeunes (Port'ouvertes, Masure14) et AMO (Canal J) basées à Tournai 			
Santé	<ul style="list-style-type: none"> Offre de santé développée dans le centre-ville. Offre de services sur le territoire : soins à domicile, aide aux familles, aide à domicile. Label Handicity 	<ul style="list-style-type: none"> Manque de visibilité des aides disponibles en milieu rural 			
Aînés	<ul style="list-style-type: none"> 32 maisons de repos principalement implantées dans le district de Tournai + à Gaurain, Kain, Froyennes, Ramegnies-Chin, Templeuve 			<ul style="list-style-type: none"> Isolement des personnes les plus fragiles 	
Outils et gouvernance	<ul style="list-style-type: none"> PST EPN à Tournai + accès et accompagnement dans les Maisons de quartier 	<ul style="list-style-type: none"> Manque de visibilité des acteurs de lutte contre la fracture numérique 		<ul style="list-style-type: none"> ■ Fracture numérique 	



Folklore

	Atouts	Faiblesses	Opportunités	Menaces	Synthèse
Identités culturelles	<ul style="list-style-type: none"> • Unités culturelles spécifiques : ■ • « Pays blanc » (villages carriers : Chercq, Vaulx, Gaurain – traces d'un passé commun), « Collines tournaisiennes » (Béclers, Havinnes, Thimougies, Maulde, Melles, Mont-Saint-Aubert, Mourcourt, Quartes), « Frontaliers » (Blandain, Hertain, Lamain, Marquain, Templeuve, Esplechin), « Vallée du rieu de Barges » (Esplechin, Ere, Froidmont, Saint-Maur, Willemeau), Allain : identité villageoise dans les faubourgs de Tournai ■ • Dialecte picard, Royale Compagnie du Cabaret Wallon et Filles Celles Picardes, troupe patoisante à Froyennes • Jeu de bourle (club à Blandain), jeu de fer (club à Chercq), balle pelote • À Templeuve : société de Gilles, forte identité templeuvoise • Présence de fanfare dans de nombreux villages, qui animent régulièrement les festivités locales et créent du lien social et intergénérationnel : Esplechin, Ere, Froidmont, Barry, Béclers, Gaurain, Maulde, Vezon, Mont-Saint-Aubert, Templeuve 	<ul style="list-style-type: none"> • Villages sans appartenance identitaire claire : Barry, Ramegnies-Chin, Vezon ■ • Manque de valorisation des identités spécifiques ■ • Folklore tournaisien plutôt présent dans le centre-ville ou en périphérie (jeu de bourle, jeu de fer) 	<ul style="list-style-type: none"> ■ • Amorce de valorisation à Mont-Saint-Aubert (vélo) et à Béclers (exposition) • « Place aux villages ! » : animations de la Maison de la culture de Tournai dans les villages de Tournai (tour-nante) 	<ul style="list-style-type: none"> ■ • Dortoisation, individualisme 	<ul style="list-style-type: none"> • Les ressources culturelles et historiques du territoire tournaisiens sont très riches et diversifiées. Elles ont débouché sur une série de supports folkloriques à l'échelle globale et pour certains à l'échelle locale. • Le manque de valorisation identitaire spécifique est amplifié par le désinvestissement bénévole et par l'individualisme, qui favorisent la dortoisation des villages et l'individualisme • Les nouvelles initiatives (par exemple de la Maison de la culture) et le succès de foule des événements communs offrent l'opportunité de redéployer les identités tournaisiennes.
Evènements	<ul style="list-style-type: none"> • Evénements emblématiques à l'échelle de la commune : Lundi perdu, Carnaval et ses confréries, Marché aux fleurs, Quatre Cortèges, Grande procession • Carnavals à Vaulx (CarnavÔ), à Kain et à Blandain • District de Froidmont : / • District de Gaurain : fête médiévale (Vaulx), ducasse de Liberchies (Béclers), ducasse de Mansart (Maulde), ducasse de Boisac (Quartes), Art'Thimougies, • District de Kain : fête du Pain et marche à bâton (Mont-Saint-Aubert) • District de Templeuve : fête du 21 juillet (Blandain), ducasse d'Haudion (Lamain) • District de Tournai : feux de la Saint-Jean (Chercq) 	<ul style="list-style-type: none"> Pas d'événements festifs de village à Esplechin, Ere, Froidmont, Saint-Maur, Willemeau, Havinnes, Melles, Mourcourt, Rumillies, Hertain, Orcq, Ramegnies-Chin, Warchin 	<ul style="list-style-type: none"> ■ • Evénements fédérateurs 		
Valorisation culturelle	<ul style="list-style-type: none"> • Maison Tournaisienne (musée du Folklore) • Musée des Beaux-Arts, Musée d'Archéologie, musée royal d'Armes et d'Histoire militaire, musée d'Histoire naturelle, musée des Arts décoratifs, musée de la Tapisserie, musée de la Marionnette • Société royale d'Histoire et d'Archéologie de Tournai, les Amis de Tournai • District de Froidmont : Cercle d'Histoire de la Vallée du Rieu de Barges (dissout en 2023) • District de Gaurain : / • District de Kain : comité du Carnaval, ASBL « Les Leongs T'chus » • District de Templeuve : / • District de Tournai : FaMaWiWi et SILEX autour des fours à chaux (Chercq) 	<ul style="list-style-type: none"> • District de Froidmont : manque de bénévoles pour soutenir le travail du CHVRB 	<ul style="list-style-type: none"> • « Place aux villages ! » : animations de la Maison de la culture de Tournai dans les villages de Tournai (tour-nante) 		
Outils et gouvernance	<ul style="list-style-type: none"> • Maison de la Culture • Services communaux : Gestion culturelle et muséale, Maison des Associations et de l'Événementiel ■ • Ecrivains publics présents dans chaque district (rôle de transmission) 				



Patrimoine

	Atouts	Faiblesses	Opportunités	Menaces	Synthèse
Patrimoine classé	<ul style="list-style-type: none"> Patrimoine UNESCO et important tissu de patrimoine classé dans le centre-ville Patrimoine classé dans les villages ou inventorié dans les villages : églises, ■ grand-place de Saint-Maur, ruines du château de Vaulx, château de Baudignies à Mourcourt, château Beaugard à Froyennes, château de Templeuve 		<ul style="list-style-type: none"> Château de Templeuve à vendre 	<ul style="list-style-type: none"> Certains sites repris à l'inventaire IPIIC mériteraient un statut de protection plus fort Manque de moyens et parcours complexe pour la rénovation du patrimoine classé 	<ul style="list-style-type: none"> Les ressources patrimoniales de Tournai sont importantes, d'envergure internationale dans le centre historique comme d'importance identitaire dans les villages. L'ampleur du patrimoine tournaisien est également sa faiblesse, rendant compliqué un traitement approprié de chaque élément.
Patrimoine bâti	<ul style="list-style-type: none"> District de Froidmont : ancienne briqueterie d'Ere, cimenterie Delwart (réaffectée en logements), fermes District de Gaurain : moulin de Thimougies, vestiges archéologiques d'une villa romaine à Vezon, fermes, châteaux, centres historiques typiques des villages District de Templeuve : site protohistorique de Blandain, église d'Hertain et ses abords, vieilles fermes autour de Lamain, ferme de Bettignies à Templeuve, fermes, maisons traditionnelles 			<ul style="list-style-type: none"> Thimougies : craintes de nuisances liées à l'augmentation de l'attractivité touristique 	
Petit patrimoine	<ul style="list-style-type: none"> Inventaire du Petit Patrimoine Populaire en cours Collectifs locaux de sauvegarde : cercles d'histoire locale (vallée du rieu de Barges, Ligne 4), ASBL Château médiéval de Vaulx, Lions de la mémoire, etc. District de Froidmont : ■ District de Froidmont : source à l'abandon à Froidmont, chapelle Saint-Piat à Froidmont (difficultés d'activation d'un dossier de rénovation) District de Gaurain : croix de la grise, chapelle et ancienne « justice » à Havinnes, calvaire et grotte des Pères Salésiens à Melles, fontaine Saint-Hilaire, pavés à Thimougies, potales, chapelles qui ponctuent le paysage District de Kain : château du Prince de Croÿ et château de la Solitude à Rumillies, chapelles, sentiers District de Templeuve : chapelles, pompes, granges, chemins et pavés 	<ul style="list-style-type: none"> ■ Sentiers pas entretenus 			
Patrimoine culturel / Folklore	<ul style="list-style-type: none"> Patrimoine immatériel culturel : expressions patoisantes, traditions folkloriques des villages, imaginaire collectif ASBL Archives iconographiques du Tournaisis District de Gaurain : traces de l'histoire commune des villages carriers (noms de rues, de hameaux, de bâtiments) District de Templeuve : chemin de la bataille de Bouvines 			<ul style="list-style-type: none"> Manque de mise en valeur 	
Outils et gouvernance	<ul style="list-style-type: none"> Cartographie des sentiers (rive gauche) 				



Récréatif et tourisme

	Atouts	Faiblesses	Opportunités	Menaces	Synthèse
Enfants et jeunes	■ • Quelques espaces publics aménagés : plaines de jeux (Blandain, Gaurain, Orcq, Warchin programmée en 2024), city stades (Gaurain, Templeuve, Kain, Vaulx), terrain de pétanque (Gaurain, Saint-Maur)	■ Plaine de jeux dégradées ou vieillissantes à Blandain (rénovation programmée en 2024) ■ Manque d'équipements pour les enfants ou les jeunes à Barry, Béciers, Chercq (Vint d'Isse), Gaurain, Kain, Mourcourt, Orcq, Templeuve, Thimougies, Vaulx, Vezon, Warchin, Willemeau ■ Dangers des abords et des voiries d'accès à certains équipements pour les enfants et les jeunes (Gaurain, Vaulx) ■ • Manque de valorisation récréative des espaces naturels (jeux pour enfants)	■ Attrait du skateboard pour les enfants et les jeunes • PST : volonté de placer une plaine de jeux par village	■ • Difficulté d'impliquer les jeunes	● L'offre récréative est bien présente et diffuse sur le territoire. Néanmoins, il existe des zones du territoire moins nanties, principalement le nord du district de Gaurain et certains villages de l'ouest du territoire. ● Les petits équipements de proximité contribuent à lutter contre l'isolement et contre la dépendance à la voiture. ● Le manque de mise en évidence et le manque de valorisation de l'existant contribue à une sous-utilisation des équipements récréatifs du territoire.
Offre récréative	■ • Entre autres : marches ADEPS (p. ex. à Lamain), Trail du Mont, marche à bâton, joggings ACCRHO (Vezon, Béciers), rallyes-vélo (Havennes, Vezon), chemins de halage/RAVeL ■ • Festival musical « Les Gens d'Ere » ■ • Sites « emblématiques » : plaine de Ram'vines, Jardin collectif de Vezon, parc de la Dondaine à Vaulx, domaine des Eaux Sauvages à Froidmont	■ Manque de poubelles et de mobilier le long des sentiers, balades et RAVeL (1 seule à Chercq) ■ Certains petits villages sans équipement fédérateur (Melles, Quartes, Hertain) ■ Difficulté pour les nouveaux habitants de savoir ce qui existe dans leur village ■ • Méconnaissance de la Maison des Associations et de l'Événementiel ■ Difficultés rencontrées par les collectifs/comités citoyens pour l'aménagement des espaces publics, parcs : communication avec l'Administration	■ • Potentiel récréatif du bois Dossemers à Templeuve et du bois du mont Saint-Aubert	■ • Isolement de certaines catégories de population dépendante en matière de mobilité	
	■ • Maison des Associations et de l'Événementiel				
Équipements	■ • Bibliothèques décentralisées, ludothèque de Kain ■ • Piscines communales				
Tourisme	■ • Sites touristiques des villages principalement basés sur le patrimoine (naturel, bâti, paysager) et le tourisme itinérant : mont Saint-Aubert, base de loisirs de l'Orient, vallée de l'Escaut (RAVeL, fours à chaux). ■ • collines tournaisiennes (moulin de Thimougies, place = point de départ de promenade), ■ zone d'immersion temporaire de Willemeau, vallée du rieu de Barges ■ Plusieurs hébergements touristiques dans les villages, notamment dans le nord du district de Gaurain	■ • Manque d'équipements pour l'accueil des publics rando et vélo (départs de balades, mobilier, abris, tables de pique-nique, etc.) ■ • Manque d'établissements HORECA orientés accueil des touristes ■ • Manque de valorisation des produits locaux	■ • Rayonnement touristique de Tournai : identité Ville et villages ■ • Qualité de certains paysages ■ • Potentiel de développement du vélo et de la rando (échelle WaPi) ■ • Opérateurs locaux et supralocaux : Office de Tourisme, PNPE, Maison du Tourisme ■ • Escaut : tourisme, récréatif ■ • Vignobles émergents		
	■ • Réseau de promenades attractives à Thimougies ■ • Producteurs locaux, fermes, brasseries	■ Place de Thimougies : manque d'équipements de convivialité et de mobilier urbain adaptés aux promeneurs, d'une table d'orientation sur le site du moulin			



Milieux naturels, paysages, usages du territoire

	Atouts	Faiblesses	Opportunités	Menaces	Synthèse
Milieux naturels	<ul style="list-style-type: none">● Périmètres protégés : 2 sites N2000 (30 Ha), 14 SGIB, 28 zones centrales (628 Ha), carrière de l'Orient en cours de reconnaissance■ ● Sites d'intérêt : <u>District de Froidmont</u> : vallée du Rieu de Barges, Pic-au-Vent, place (hironnelles) et argillère de Saint-Maur, prés et prairies fleuries, grands espaces verts, zone d'immersion temporaire <u>District de Gaurain</u> : bassin carrier (y compris anciennes carrières), butte CCB, bassins de décantation, bois de Gaurain, accotements du Vieux Chemin d'Ath, bois de l'Allemon, marais d'Hurtebise, parc de la Don-daine, berges de l'Escaut, anciennes zones industrielles, étangs et carrières Plaquet (Vaulx), quelques zones de friches, chemins agricoles <u>District de Kain</u> : bois du mont Saint-Aubert, chouette chevêche <u>District de Templeuve</u> : bois Dossemer et sa zone humide, patrimoine naturel en général, écojardins <u>District de Tournai</u> : vallée du rieu d'Amour, jardin « Pollet » à Warchin■ ● Zone d'immersion temporaire de Willemeau● Territoire façonné par le réseau hydrographique, structuré par l'Escaut : couloir écologique	<ul style="list-style-type: none">■ ● Manque de (re-)connaissance des zones N2000● Trame écologique restreinte (plaines agricoles), faible rôle du territoire dans le maillage écologique régional■ ● Déchets le long des sentiers, des fossés, des voiries, etc. : danger pour le bétail et les cultures■ <u>District de Kain</u> : bruit et dégradation des bois et des sentiers du Mont-Saint-Aubert par une forte fréquentation de motos■ <u>District de Templeuve</u> : maillage écologique faible à Lamain, manque de gestion, de protection et de valorisation didactique du bois Dossemer (potentiel récréatif)■ ● Zones problématiques en matière d'écoulement des eaux (Lamain : problème d'écoulement des eaux, d'inondations● 6 stations d'épuration à créer sur les 14 prévues par le Plan d'assainissement	<ul style="list-style-type: none">● Potentiel écologique des plaines agricolesCarrières : potentiel pour le maillage écologique et paysage■ ● Cartographie des risques d'érosion des sols● Etudes hydrologique et hydraulique du rieu de Barges réalisée par HIT■ Gestion créative et positive de l'eau en milieu urbain (concept de rivière urbaine par exemple)	<ul style="list-style-type: none">● Fragmentation des habitats naturels (urbanisation, réseaux d'infrastructures, agriculture)● Aléa d'inondations couvrant quelques zones bâties (rieu de Barges, entre autres)■ Réurrences d'inondations	<ul style="list-style-type: none">● Malgré un faible nombre de périmètres naturels sous statut de protection, le territoire tournaisien est marqué par une grande diversité de sites d'intérêt écologique et/ou paysager : relief marqué au nord-est, vallées humides au sud-ouest et à l'est, zones boisées, carrières exploitées ou non, etc.● Les espaces naturels subissent des pressions liées à l'exploitation du sol, à la modification des milieux, à la fréquentation, tout en étant des lieux importants de sensibilisation à l'environnement, de ressourcement et pour la qualité de vie (inclus l'attractivité territoriale).
Paysages	<ul style="list-style-type: none">■ ● Aspect rural préservé de nombreux villages■ ● Marqueurs et points d'appel : souvent liés aux lignes de crêtes et aux vallées<u>District de Froidmont</u> : alignement de tilleuls à Willemeau, ZIT<u>District de Gaurain</u> : Croix de la Grise, paysages vallonnés et campagne autour de Melles et de Thimougies, carrières agricoles, fermes/châteaux/chapelles/potales, Vaulx = village vert, paysage de transition entre les Collines, l'Escaut et les carrières<u>District de Kain</u> : points de vue depuis le mont Saint-Aubert et depuis les hauteurs de Mourcourt, Chasse à Prévost (vue vers la cathédrale et vers le mont-Saint-Aubert)<u>District de Templeuve</u> : parc de Beaugard, point de vue de la Pannerie, bois communal Dossemer, églises, chapelles et fermes, bois	<ul style="list-style-type: none">■ <u>District de Templeuve</u> : effet d'encercllement par les éoliennes à Blandain			
Usages du territoire	<ul style="list-style-type: none">● Amélioration progressive de la qualité des eaux de surface● Concentration de l'urbanisation sur un arc Gaurain-Templeuve au profit d'espaces plus ouverts, couronne verte● Hiérarchisation cohérente des villages, potentiel de densification des cœurs de village● Outils communaux de gestion du bâti et de l'urbanisation : SDC, SOL, RGBSR à Thimougies, SAR■ Mont-Saint-Aubert : haut plus urbanisé du fait de son attractivité touristique et récréative, bas plus rural	<ul style="list-style-type: none">■ Pompage important de la nappe phréatique, localement mauvais état chimique● Zones non urbanisables principalement dédiées à l'agriculture à la défaveur des espaces naturels● Manque de lisibilité et de micro-polarité des chefs-lieux de district	<ul style="list-style-type: none">● Escaut : tourisme, récréatif, économie	<ul style="list-style-type: none">■ ● Impact de l'activité extractive sur le cadre de vie	
Outils et gouvernance	<ul style="list-style-type: none">■ ● ASBL locales de protection (par exemple le Mouton Vert à Havinnes, les Marais d'Hurtebise à Thimougies)■ ● Ruchers■ ● CREL (projet « culture du risque inondation »), CRD, PARIS● PCDN (inventaire de sites méconnus), PNPE (charte paysagère)■ ● Initiatives communales : plan MAYA, fauchage tardif, cimetières Nature, Biodibap, semaine de l'Arbre, trame noire, écopâturage■ Eco-cantonniers : relais entre citoyens et Ville	<ul style="list-style-type: none">■ Fauchage tardif dangereux le long de certaines petites routes de campagne			

Valorisation	<ul style="list-style-type: none"> ■ Circuits pédestres à Thimougies, à Gaurain, sentiers au Mont-Saint-Aubert, à Mourcourt, dans le district de Templeuve ■ • RAVeL 	<ul style="list-style-type: none"> ■ • Manque de valorisation récréative des espaces naturels (jeux pour enfants) 		
	<ul style="list-style-type: none"> ■ Gaurain : zones boisées accessibles au public, dans le centre du village, chemins de halage ■ • Mont-Saint-Aubert : petites routes de campagne attractives pour les promeneurs, forêt « <i>miyawaki</i> » 	<ul style="list-style-type: none"> ■ Manque d'entretien des sentiers ■ Manque de poubelles et de mobilier le long des sentiers, des balades et du RAVeL ■ Gaurain : bois pas accessibles au public ■ District de Templeuve : effet d'encerclement par les éoliennes à Blandain, manque de gestion et de valorisation didactique du bois 	<ul style="list-style-type: none"> ■ Disparition des sentiers, sous-utilisation 	

Espaces publics

	Atouts	Faiblesses	Opportunités	Menaces	Synthèse
Espaces publics	<p><u>District de Froidmont</u> : ■ • Place de Saint-Maur à préserver telle quelle (plus grande place verte de Wallonie, alignements d'arbres classé), place de Willemeau récemment rénovée (DR), ■ • abords du Domaine des Eaux sauvages (verger nourricier)</p> <p><u>District de Gaurain</u> : ■ • Plaine de la Dondaine, plantations et jeux d'enfants (Vaulx), ■ • Jardin collectif et terrains de pétanque (Vezon), ■ • attractivité récréative de la place de Thimougies (rando)</p> <p><u>District de Kain</u> : ■ • espace vert sur la place de Rumillies, place de Mont-Saint-Aubert en cours de rénovation, deux centres à Kain</p> <p><u>District de Templeuve</u> : ■ • aménagement récent de la place, agoraspaces de la cité Camille Dépinoy (Templeuve), ■ • potentiel de la place de la Gare (Blandain), ■ • aménagement de la place de Lamain (budget participatif)</p> <p><u>District de Tournai</u> : ■ • Vint d'Bisse (Chercq), espace vert sur la place de Warchin</p>	<p>• Espaces publics structurants des villages peu aménagés, peu adaptés aux changements climatiques (sauf requalifications récentes dans le cadre du 1^{er} PCDR : Templeuve et Willemeau), ■ très minéraux</p> <p>■ Pollution lumineuse (réduite depuis l'extinction nocturne de l'éclairage public), éclairage pas toujours adapté</p> <p>■ • Manque de parkings vélos</p> <p>■ Manque d'espaces dédiés aux enfants, aux jeunes</p> <p>■ Manque de panneaux informatifs</p> <p><u>District de Froidmont</u> : ■ • Place d'Esplechin complètement minérale, ■ Espace vert du Domaine des Eaux sauvages peu fréquenté (Froidmont)</p> <p><u>District de Gaurain</u> : ■ • manque de convivialité de la place, très minérale (Béclers), ■ • partie non utilisée de la cour de l'école et place minérale (Béclers), ■ • terrains de foot abandonnés et large zone minérale de la plaine de Ram'vines, pas d'espace dédié aux jeunes enfants, impact du stationnement des poids-lourds, village gris (Gaurain), ■ • délaissement du village, place très minérale, pas conviviale, dangerosité des routes autour du parc de la Dondaine (Vaulx)</p> <p><u>District de Kain</u> : ■ • place du Renard (Kain) peu conviviale, très minérale</p> <p><u>District de Templeuve</u> : ■ Ramegnies-Chin : village structuré en 3 pôles qui manque de convergence, ■ état de la rue Grande Barre, structure linéaire du village (Lamain) ■ • place d'Hertain très minérale, ■ • manque de valorisation du centre de Froyennes (site classé)</p> <p><u>District de Tournai</u> : ■ état du mobilier urbain de la Cité et du parc Albert (Warchin)</p>		<p>■ • Perte d'attractivité de centres des villages (résidentiel, services publics, commerces, via associative, etc.)</p> <p><u>District de Templeuve</u> : ■ pression paysagère liée aux Parcs d'activités économiques et aux éoliennes</p>	<ul style="list-style-type: none"> • De nombreux cœurs de village peinent à remplir leur rôle de lieu de convivialité et de cohésion par manque d'aménagements. La minéralité et la voiture prédominent et créent une barrière à la bonne appropriation de l'espace par les habitants et par les visiteurs. • Le niveau d'aménagement de la plupart des cœurs de village ne reflète pas l'image attendue du territoire tournaisien et ne mettent pas en valeur ni les ressources locales ni les identités tournaisiennes public par les habitants. • La plupart des espaces publics ne sont pas encore adaptés aux enjeux du réchauffement climatique.
Moyens humains		■ Manque de cantonniers			
Outils et gouvernance	<p>• Schéma de Développement Communal : identification des espaces publics structurants</p> <p>■ • Budget participatif</p> <p>■ • Réseau de Comités de village/quartier</p>	<p>• Manque de lisibilité du rôle structurant des chefs-lieux de district</p> <p>■ Manque de communication entre les villages et les services de la Ville</p> <p>■ Complexité des démarches d'aménagement citoyen des espaces publics</p> <p>• Ampleur du territoire – 29 villages : difficulté à garantir l'entretien et la réfection régulière des espaces publics</p>			



Economie (entreprises, agriculture, emplois, commerces)

	Atouts	Faiblesses	Opportunités	Menaces	Synthèse
Agriculture	<ul style="list-style-type: none">• Situation plutôt favorable : nombre d'exploitations stable depuis 2018, grandes cultures et cultures de plein air, maintien d'exploitations familiales, diversification■ • Ceinture alimentaire du Tournaisis	<ul style="list-style-type: none">• Faible augmentation des exploitations certifiées BIO	<ul style="list-style-type: none">• Acteurs de soutien au milieu agricole : PNPE, CARAH, CREL, service de remplacement, comices agricoles• Evolution favorable des cultures de niche : légumes et petits fruits de plein air, vergers, légumineuses	<ul style="list-style-type: none">• Faible part de prairies permanentes (15% des terres agricoles) et du bétail, prédominance des grandes cultures : perte de résilience, impact environnemental• Pressions sur le secteur agricole : perte de 1.000 Ha de S.A.U. en 10 ans, manque d'attractivité du métier	<ul style="list-style-type: none">• Le territoire tournaisien connaît quelques centres avec une trame économique bien présente, en particulier les chefs-lieux de district. A contrario, des villages sont très pauvres en commerces, voire, pour certains, complètement déserts.• Le secteur économique est mis sous pression par des menaces conjoncturelles : manque d'attractivité des métiers artisans, crises successives. Néanmoins des opportunités de gouvernance et des opportunités géographiques sont bien présentes à Tournai.
Produits locaux et circuits courts	<ul style="list-style-type: none">■ • Beaucoup de producteurs locaux, en circuits courts ■ dans les districts de Froidmont et de Templeuve • mais aussi dans les districts de Gaurain et de Kain■ Beaux exemples : Ferme des Coquelicots, marché de la Ferme Fauvarque, chèvrie de la Croix de la Grise, plusieurs distributeurs automatiques■ • Ceinture alimentaire du Tournaisis	<ul style="list-style-type: none">■ • Certains villages sans commerce de produits locaux : Saint-Maur, Hertain, Ramegnies-Chin		<ul style="list-style-type: none">■ • Perte de vitesse après la crise sanitaire et à l'inflation■ Prix élevé des produits locaux	
Commerces	<ul style="list-style-type: none">• Marché fermier à Tournai et marchés à Kain, Templeuve et Tournai■ Petits marchés dans certains villages■ Certains villages desservis par des ambulants, principalement dans le district de Froidmont, Vaulx■ Nouveaux commerces qui s'ouvrent dans les villages■ • Bonne offre de commerces de première nécessité dans les chefs-lieux de district (+ Blandain et Havinnes), à l'exception de Froidmont	<ul style="list-style-type: none">■ Difficultés rencontrées par les ambulants : lieu de stationnement, accès à l'électricité, à l'eau, aux égouts■ Forte concurrence des centres commerciaux périurbains■ • Nombreux villages sans commerce alimentaire (ou peu) : Ere, Froidmont, Saint-Maur, Willemeau, Béciers, Quartes, Thimougies, Mont-Saint-Aubert, Mourcourt, Froyennes, Hertain, Lamain, Ramegnies-Chin, Chercq, Vaulx■ Difficulté de reprise des commerces dans les villages : investissement, manque d'attractivité du métier■ Manque de café/bistrot dans certains villages : Mourcourt, Ramegnies-Chin, Melles■ Commerces situés le long de la N7-Chaussée de Lille sont peu fréquentés par les habitants■ • Manque de visibilité des commerces locaux	<ul style="list-style-type: none">■ • Proximité de Mouscron et Tournai : proximité d'une offre commerciale large■ Offre locale qui permet d'éviter les centres urbains	<ul style="list-style-type: none">■ • Perte de vitesse après la crise sanitaire et à l'inflation	
	<ul style="list-style-type: none">■ • Communication prise en charge via les réseaux sociaux (groupes villageois)				
Tissu économique	<ul style="list-style-type: none">• Plus de 2.300 entreprises actives (offrant 30.569 postes salariés), près de 6.000 indépendants■ • Pôles d'emplois : parcs d'activités, centre-ville, bassin carrier■ • Trame d'indépendants, d'artisans présents dans les villages, notamment en lien avec le bricolage-jardinage ou avec le soin à la personne• Grands secteurs d'activités historiques : agriculture, transformation de produits agricoles, textile, exploitation de la pierre	<ul style="list-style-type: none">■ • Bassin carrier : nuisances (sécurité routière, bruit, poussière, stationnement, pollution)	<ul style="list-style-type: none">• Positionnement stratégique de Tournai• Escaut > transport fluvial• Entreprises phares dont le rayonnement dépasse les limites communales	<ul style="list-style-type: none">• Nombre d'entreprises et de postes de travail en légère diminution depuis 2020	
		<ul style="list-style-type: none">■ • Manque de médecins, en particulier dans le district de Gaurain et de Kain. Manque de pharmacies dans le district de Froidmont■ • Disparition des services bancaires dans les villages		<ul style="list-style-type: none">• Vieillesse de la population	
Gouvernance	<ul style="list-style-type: none">• Initiatives communales de soutien à la dynamique économique (Schéma de Développement Commercial, CREA'COM, CREA'COM ruralité)■ • 2 associations de commerçants		<ul style="list-style-type: none">• Acteurs de soutien au milieu agricole : PNPE, CARAH, CREL, service de remplacement, comices agricoles		

1.11. LES PARTENARIATS ET LA COMMUNICATION

Une dernière thématique est apparue récurrente lors des travaux de synthèse réalisés avec la CLDR : les échanges et les collaborations. En effet, en examinant les contenus issus des différentes phases de consultation (séances d'information, groupes de travail, premières réunions de la CLDR), pour chaque thématique, deux constats étaient communs et réguliers : d'une part des actes manqués en matière de partenariats à l'échelle territoriale, d'autre part un besoin incessant de visibilité malgré l'engagement déjà fort de la commune en matière de communication.

Il est évident que la Ville de Tournai est coutumière de nombreux partenariats, que ce soit à l'échelle supra-locale (Eurométropole, Parc naturel, intercommunales, etc.) ou à l'échelle locale (Maison de la Culture, ASBL locales, etc.). Ce qui a été mis en évidence dans le cadre de cette mission, c'est l'insuffisance de transversalité et de coopération à l'échelle territoriale : entre les structures, les groupements, les initiatives ayant des convergences d'intérêt. Et ce afin de contrecarrer un territoire vaste, pluriel, riche.

2. Vision du territoire à dix ans

2.1. IDENTITÉS

Déjà martelé à de plusieurs reprises dans cette étude, le territoire de Tournai est vaste et multiple. De ce qui peut paraître une faiblesse majeure pour un territoire rural, le PCDR de Tournai ambitionne d'en faire une force : pour les dix prochaines années, il s'agit de propulser la mosaïque de ressources tournaisiennes en un territoire fort de sa diversité, en valorisant les identités locales (les villages), les richesses supra-locales (les unités géographiques des districts) et le commun tournaisien (le folklore, la centralité urbaine, par exemple).

Ce travail sur les identités tournaisiennes contribuera à dépasser le clivage ville-village persistant, à amener les Tournaisien-ne-s à un sentiment de fierté d'appartenir à ce territoire riche et multicolore. Il s'agit de poser les bases d'une reconnaissance de Tournai dans toute sa diversité territoriale et de permettre à chacune de ces composantes de se reconnaître individuellement comme appartenant à un tout.

La réflexion se posera forcément à l'échelle villageoise, l'unité de vie quotidienne des Tournaisien-ne-s. Cependant, des échelles intermédiaires sont à investiguer : les unités géographiques (paysages, structures territoriales) et les unités sociales (patrimoine, folklore) sont des dimensions médianes qui permettront de créer aussi du lien, de la collaboration de première ligne, avec en ligne de mire, l'unité territoriale.

2.2. FLUX

Chaque unité (village, district, commune) ne pourra fonctionner en vase clos. La richesse du territoire tournaisien à l'horizon 2034 proviendra de sa mise en réseau, à travers des échanges villages – district – Ville efficaces. Ces échanges efficaces porteront sur la mise en œuvre de partenariats, sur l'amplification de la communication, sur le déploiement de la mobilité pour tous. De la puissance de ces flux dépendra aussi l'appropriation des identités territoriales.

2.3. CŒURS DE VILLAGE

Au-delà de la valorisation identitaire et de la mise sur pied d'échanges efficients, la vision à dix ans portée par ce nouveau Programme communal de Développement rural s'appuie fondamentalement sur la qualité de vie dans les villages, en tant qu'espace de proximité, de lien social, de loisirs de première ligne pour les habitants.

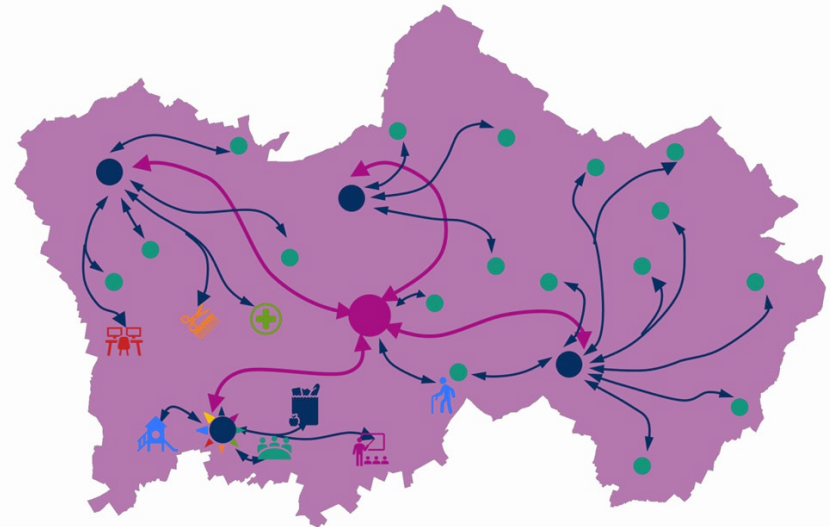

En cohérence avec la volonté de développer des flux efficaces avec des unités de territoire claires, l'idée n'est pas d'aboutir *stricto sensu* à une juxtaposition de villages tous plus équipés les uns que les autres ; il s'agirait d'un non-sens sur le plan économique et sur le plan territorial. Il s'agit de soutenir l'existant, d'encourager les initiatives de proximité, de pérenniser des services, de faciliter le lien social, de développer de l'espace et du temps en commun, de cultiver le collectif. Bref, de nourrir la vie des villages.

3. Stratégie du PCDR

3.1. UN DÉFI : CONJUGUER LES PLURIELS

Les grilles AFOM ont fait état de la diversité des ressources du territoire tournaisien, faisant de la plus vaste commune belge un espace aux multiples facettes : paysages, architecture vernaculaire, folklores, vie associative, trame économique, etc. offrent un panel varié aux villages, réunis chacun sous la bannière d'un district administratif correspondant bon an mal an à des entités cohérentes :

- Le district de Froidmont : articulé autour de la vallée du rieu de Barges, telle la colonne vertébrale de la partie sud-ouest du territoire, le district aux 5 villages est caractérisé par sa faible densité de population, par ses beaux paysages vallonnés et riche en producteurs locaux. C'est un district qui présente plutôt moins de commerces mais qui peut compter sur une dynamique sociale et des équipements bien ancrés.
- Le district de Gaurain : avec ses deux facettes, les Collines tournaisiennes (6 villages) et les carrières (3 villages), il s'agit du plus vaste district tournaisien. Au nord, les villages sont articulés par le monde agricole et les paysages sont attractifs grâce à la valorisation d'itinéraires de randonnées, avec le moulin de Thimougies comme point de repère et de ralliement.
- Le district de Kain : territoire le plus proche du centre-ville, les villages bénéficient d'une meilleure accessibilité aux facilités qu'il offre. C'est

aussi le territoire le plus hétéroclite : un village dense de la première couronne, un village très agricole d'un côté, un village écartelé entre ces deux profils et un dernier avec un vocation récréative et paysagère marquée.

- Le district de Templeuve : les villages de l'ouest tournaisien sont à la fois profondément agricoles tout autant que marqués par leur proximité de la frontière française. L'attractivité résidentielle qui en découle est soutenue par des villages plutôt bien équipés.
- Le district de Tournai : district de Tournai-Ville, ce district compte également des villages de la première couronne. Warchin se positionne davantage comme la porte d'entrée vers les collines tournaisiennes, tandis que Chercq est le berceau historique de l'activité extractive du sud-est du territoire. Allain, hameau des faubourgs présente cependant un profil de village absorbé par l'extension progressive de l'urbanisation.

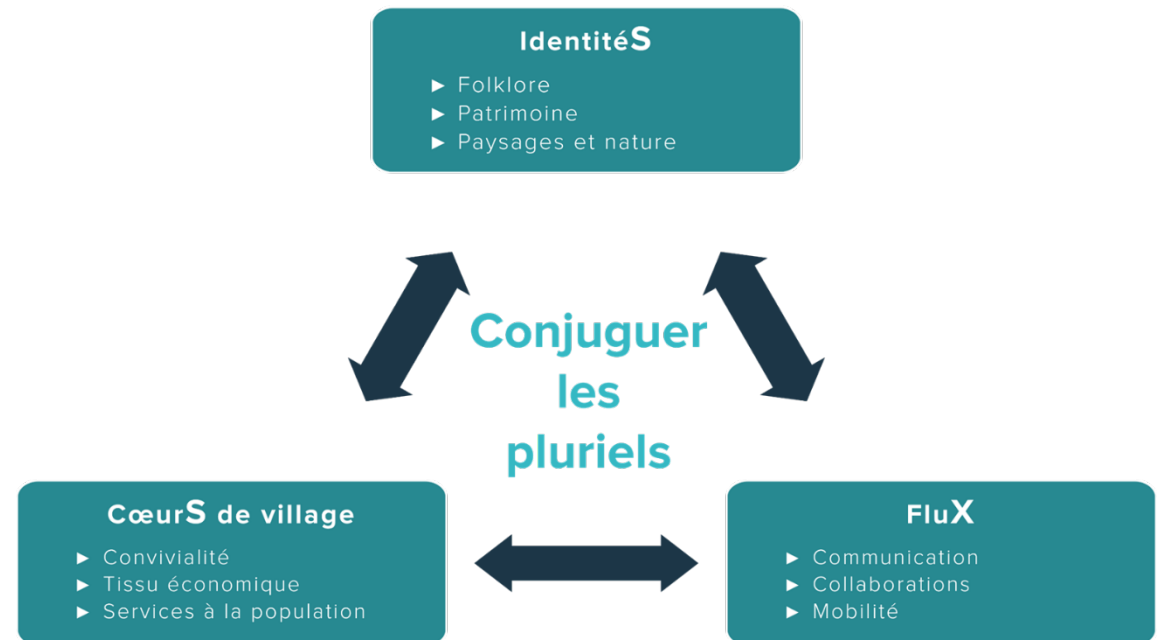

Les distances kilométriques propres à l'ampleur du territoire tournaisien créent de la distance fonctionnelle. La prestance et la renommée du centre-ville donne l'impression de faire de l'ombre aux villages. Cette nouvelle Opération de Développement rural offre l'opportunité de muter cette contrainte territoriale en force et en fierté collective d'une part, d'autre part de rééquilibrer les équipements et les dynamiques.

En cohérence avec la vision du territoire à dix ans, **le défi qui s'est dessiné au fil de l'élaboration de ce PCDR consiste à parvenir à conjuguer les pluriels, à propulser les multiples facettes du territoire**, sous trois angles d'attaque :

- **Les identités** : qu'il s'agisse de patrimoine, de dynamique associative, de paysages, de milieux naturels, toutes les composantes du territoire participent à l'identité tournaisienne. Dans le cadre de la valorisation du territoire rural, il s'agit de parvenir à valoriser les spécificités de chaque village, de chaque district tout en lui donnant sa place dans l'identité tournaisienne. Le défi est d'impliquer chaque Tournaisien.ne dans un mouvement global à la faveur d'un territoire soudé, fort de sa diversité, valorisant les identités locales comme communale. Où chaque habitant.e trouve sa place et se sent bien.
- **Les fluX** : la pluralité tournaisienne est également transcrite dans les domaines de la mobilité, de la communication et dans les échanges. Autrement dit dans les mouvements et les interactions. Conjuguer les pluriels en la matière reposera sur la fluidification des déplacements, des échanges d'information et sur la mise en place de partenariats. Où chaque habitant.e a la possibilité de tirer le meilleur parti des ressources locales et peut devenir ambassadeur de sa commune.
- **Les cœurs de village et les districts** : dans un contexte de développement rural, le socle de base des identités et des flux sur le territoire tournaisien repose sur un système équilibré entre les villages, les districts et la ville-centre, tel que le Schéma de Développement communal le propose. Chaque entité du territoire

a un rôle à jouer, à son niveau et en complémentarité avec les autres en matière de cohésion sociale, de trame économique, de services et de loisirs. Où chaque habitant.e un cadre de vie agréable et a la possibilité de créer du lien.

3.2. DÉVELOPPER L'ART DE LA COLLABORATION

3.2.1. JUSTIFICATION EN LIEN AVEC LE DIAGNOSTIC PARTAGÉ

Cet objectif s'appuie sur le constat de la multiplicité des ressources offerte par le territoire tournaisien – à tous les échelons du territoire et dans toutes les thématiques – croisée avec les faiblesses observées sur le territoire, dont une partie le sont par manque de partenariats et d'échange.

La phase participative a permis de mettre en évidence un déficit de perception par la population des villages de son inclusion dans les projets et la communication attachés à Tournai, à l'échelle de l'entité communale ; Tournai-ville donnant l'impression d'être en quelque sorte l'arbre qui cache la forêt. Les villages et leurs habitants ne se sentent pas toujours concernés par les projets qui concernent le centre-ville ou l'ensemble du territoire alors qu'ils ont vocation à profiter au plus grand nombre. Inversement, les habitants du centre-ville n'ont pas toujours conscience des richesses que proposent les villages alentours. Or, l'analyse du territoire (Partie 1) a permis de montrer qu'il existe de nombreuses actions portées à l'échelle du territoire mais qui souffre soit d'un manque de visibilité, soit d'un manque d'appropriation par les habitants.

Dans le même ordre d'idée, il est apparu une méconnaissance des ressources auxquelles peuvent avoir accès les collectifs citoyens et les habitants : salles communales, conseils spécifiques via la Maison des Associations et de l'Évènementiel, services, activités, festivités, etc. Cette lacune empêche là aussi le plus grand nombre de profiter des ressources qui permettent d'améliorer la qualité de vie dans les villages.

3.2.2. DESCRIPTION DE L'OBJECTIF

L'ambition porte sur deux approches complémentaires.

En premier lieu, il s'agit de mettre en place **une communication englobante** dans laquelle chacun.e se sent concerné et grâce à laquelle il trouve la reconnaissance et l'information dont il a besoin. Il s'agit notamment de parvenir à adopter un langage, du vocabulaire, une approche qui permette à toutes les composantes du territoire, dans tous les villages, de ressentir son inclusion dans les démarches associées à la Ville de Tournai.

En second lieu, il s'agit de développer **le sens du partenariat**, en cohérence avec les intentions portées par le Plan Stratégique Transversal 2019-2024 de transversalités interservices et de développement de la participation citoyenne. D'une part, la collaboration sera au cœur des conditions de réussite des projets du PCDR. D'autre part, l'amélioration des échanges entre les différents acteurs des villages et de la Ville permettront d'optimiser les retombées positives pour la dynamique des villages. C'est notamment le cas avec le souhait d'amplifier le rôle de la Maison des Associations et de l'Évènementiel en tant que soutien des associations et des collectifs locaux, en bonne intelligence avec le Plan de Cohésion sociale.

3.2.3. PROJETS

- Lot 0 : projet pilote de panneaux d'information, inventaire des salles communales sur le site web communal (voir Partie 2 pour plus de détails)
- Lot 1 : Installer des bornes d'information dans les cœurs de village, Déployer une communication « Grand Tournai », Renforcer les actions et la visibilité de la MDAE dans les villages
- Lot 3 : Créer une Maison de quartier dans le district de Kain, Créer une Maison de village mobile

3.2.1. INDICATEURS DE RÉSULTAT

- Mobilisation de partenaires dans la mise en œuvre des projets du PCDR (100% des partenaires identifiés dans les fiches-projet)
 - › Source(s) : Ville de Tournai

3.2.2. EFFETS MULTIPLICATEURS ATTENDUS

- Amélioration qualitative des projets et de leur appropriation par les habitants.es
- Amélioration de l'adhésion des Tournaisien-ne-s aux projets communaux et aux initiatives locales
- Amélioration des collaborations et des dynamiques aux différentes échelles : village, district, commune
- Amélioration du sentiment d'appartenance et de l'identité tournaisienne
- Amélioration de l'attractivité des ressources et des activités proposées dans les villages
- Amélioration des échanges et de la convivialité des villages, amélioration de la dynamique associative des villages

3.2.3. LIENS AVEC LES AUTRES POLITIQUES COMMUNALES ET AVEC LE 1^{ER} PCDR

DANS LE 1^{ER} PCDR

En 2008, le Programme communal de Développement rural n'aborde pas explicitement la question des partenariats et de la communication. Néanmoins, elle est perceptible à travers des projets de mises sur pieds de différents groupes de travail thématiques (biodiversité, sentiers, patrimoine, vie locale). Le besoin aujourd'hui s'explique par l'évolution sociétale : les procédures, les enjeux se sont

complexifiés, la manière d'appréhender les problématiques et les projets se veut davantage transversale. Le travail collectif est donc indispensable et sera enrichissant.

DANS LES AUTRES POLITIQUES COMMUNALES

Des objectifs comparables sont identifiés dans les autres politiques communales :

Programme stratégique transversal (PST)

- › Volet externe
 - Être une ville qui accorde une importance à la gouvernance et à la participation citoyenne
 - Être une ville dont l'administration est proche des citoyens et offre un service de qualité
- › Volet interne
 - Être une commune transversale
 - Être une commune dynamique
 - Être une commune communicante

Plan de Cohésion sociale (PCS)

- › Favoriser l'accès à la participation citoyenne et démocratique, aux technologies de l'information et de la communication
 - Impliquer les citoyens acteurs de la société

3.3. PLACER LES IDENTITÉS SOUS LES FEUX DE LA RAMPE

3.3.1. JUSTIFICATION EN LIEN AVEC LE DIAGNOSTIC PARTAGÉ

L'identité tournaïsiennne est dotée de marqueurs collectifs forts, essentiellement puisés dans le folklore et les traditions locales : le Lundi perdu, le dialecte picard et ses troupes patoisantes, le Carnaval, les jeux de bourle et de fer, etc. Néanmoins, la mise en évidence de la thématique « Identités » provient du croisement de deux constats. La phase participative a permis de mettre en évidence un déficit du sentiment d'appartenance à l'entité tournaïsiennne, largement accentué par l'étendue et la structure du territoire, qui se traduit par une difficulté d'appropriation des projets et des initiatives communales, une difficulté d'adhérer aux projets mis en œuvre que ce soit dans les villages comme dans le centre-ville. Ce constat est certainement amplifié par les réseaux sociaux (effet de tribune des mécontents) et par le climat individualiste ambiant.

Or, dans toute mise en place de projets à vocation collective telle que le PCDR, il est primordial de s'assurer de l'adhésion des futurs bénéficiaires, comme le prévoit la démarche participative du Développement rural à chaque étape du processus. Dans le cas du territoire tournaïsienn, il s'est avéré important de travailler de manière plus accentuée sur la valorisation des identités tournaïsiennes, en complément aux initiatives de participation citoyenne déjà enclenchées sur le territoire.

Le travail de la CLDR a permis de dégrossir la question des identités villageoises, mettant en lumière des marqueurs bien spécifiques à certains villages et des traits d'union à l'échelle des districts.

3.3.2. DESCRIPTION DE L'OBJECTIF

L'ambition portée par cet objectif est de **renforcer les marqueurs identitaires** communs (à l'échelle communale) et surtout spécifiques (à l'échelle de chaque district et de chaque village). Avec en ligne de mire l'amélioration de l'unité territoriale et l'amorce d'une spirale vertueuse dans l'appropriation des projets et des initiatives.

Cet objectif a été figuré lors d'une réunion de la Commission locale par des poupées russes améliorées : l'image véhiculée pour cet objectif est que la plus grande poupée (le centre-ville) fasse le moins d'ombre possible, voire offre une lumière supplémentaire sur les plus petites poupées (les villages).

Il s'agit donc de mettre de la lumière sur les villages, rassembler les citoyens dans un projet de territoire commun, **créer un mouvement positif**, développer chez les citoyens un rôle d'ambassadeur fier de son village et de sa commune afin de la faire rayonner à plus large échelle.

Pour ce faire, des thématiques sont plus propices à cette ambition : les projets en matière de patrimoine, de paysage, de folklore mais aussi d'espaces publics sont particulièrement adaptés au redéploiement de l'identité tournaïsiennne, de l'identité des districts et de l'identité des villages. Et pour créer le lien entre tous ces axes de travail, il est important d'adopter une communication inclusive, c'est-à-dire dans laquelle chaque composante de l'entité tournaïsiennne se retrouve : la ville comme locomotive et comme centre de ressources majeures, les villages comme acteurs de proximité et comme relais intermédiaires de ressources.

Pour affiner le travail mener par la CLDR, il s'agit de mener un grand travail, le plus collaboratif possible, qui permettra d'aboutir à la définition et la caractérisation des identités tournaïsiennes.

3.3.3. PROJETS

- Lot 0 : étude de stabilité des ruines du Château de Vaulx, offre culturelle dans les villages (voir Partie 2 pour plus de détails)
- Lot 1 : Caractériser et valoriser les identités des villages et des districts, Installer des bornes d'information dans les villages, Déployer une communication « Grand Tournai », Mettre en place une offre culturelle dans les villages, Préserver et valoriser le château de Templeuve, Stabiliser et valoriser les ruines du château de Vaulx
- Lot 2 : Réaménager le centre de Froyennes, Valoriser le patrimoine immatériel et la mémoire vivante des villages, Mener des actions de préservation et de valorisation du Petit Patrimoine
- Lot 3 : Mettre en valeur les fermes d'intérêt patrimonial

3.3.4. INDICATEURS DE RÉSULTAT

- Nombre de totems d'entrée de village (2/village) et de bornes d'information (1/village)
- Adoption d'une étude de marketing territorial (1) et adaptation des canaux de communication communaux (100%)
- Nombre d'éléments patrimoniaux sauvegardés, mis en valeur
- Nombre d'actions de valorisation du patrimoine identitaire (10/an)
- Nombre de chantiers participatifs « patrimoine » organisés (2/an)

› Source(s) : Ville de Tournai

3.3.5. EFFETS MULTIPLICATEURS ATTENDUS

- Amélioration de l'adhésion des Tournaisien·ne·s aux projets communaux et aux initiatives locales, amélioration de l'appropriation des ressources locales
- Amélioration de l'ancrage identitaire, du sentiment d'appartenance et de l'identité tournaisienne

- Promotion du territoire, amélioration de l'attractivité résidentielle et touristique du territoire tournaisien
- Amélioration de l'attractivité des initiatives associatives, des animations et des événements locaux

3.3.6. LIENS AVEC LES AUTRES POLITIQUES COMMUNALES ET AVEC LE 1^{ER} PCDR

DANS LE 1^{ER} PCDR

En 2008, l'approche identitaire a été abordée à travers le découpage du territoire alors éligible au Développement rural en trois zones, correspondant à des caractéristiques territoriales et des caractéristiques socio-économiques, mais formant avant tout des unités avec des dynamiques, du patrimoine, des paysages propres. Les objectifs et les projets qui en découlent visent à mettre en valeur les spécificités de chaque zone : les composantes identitaires du « Grand Tournai » étaient déjà bien présentes.

Avec la suppression de la zone de non-éligibilité, le zonage n'avait plus lieu d'être et, pour cette nouvelle Opération de Développement rural, c'est le travail par districts qui a primé du fait de leurs limites fort similaires et correspondant à des réalités locales.

DANS LES AUTRES POLITIQUES COMMUNALES

Des objectifs comparables sont identifiés dans les autres politiques communales :

Programme stratégique transversal (PST)

- › Volet externe
 - Être une ville attractive et accueillante

Schéma de Développement communal (SDC)

- › La qualité de vie, un atout essentiel à développer et à promouvoir
 - Renforcer le sentiment d'appartenance des habitants en suscitant et appuyant la vie locale
 - Structurer et fédérer les dynamiques socioculturelles de la ville et des villages
- › Des patrimoines bâtis et paysagers à revaloriser
 - Promouvoir et mettre en valeur le patrimoine architectural urbain et rural
 - Améliorer la qualité des espaces publics pour enrichir le patrimoine collectif

Plan de Cohésion sociale (PCS)

- › Favoriser l'accès à l'épanouissement culturel, social et familial
 - Favoriser la convivialité et le lien social
- › Favoriser l'accès à la participation citoyenne et démocratique, aux technologies de l'information et de la communication
 - Impliquer les citoyens acteurs de la société

Plan communal de Mobilité (PCM)

- › Rendre les espaces publics de l'agglomération à la population
- › Améliorer la convivialité des espaces dans le cœur des villages

3.4. DONNER UN COUP DE POUCE À LA VIE ASSOCIATIVE**3.4.1. JUSTIFICATION EN LIEN AVEC LE DIAGNOSTIC PARTAGÉ**

Les échanges lors des groupes de travail et en Commission locale ont mis en exergue quelques exemples inspirants en matière de dynamiques villageoises : c'est notamment le cas à Vezon, à Marquain,

à Kain et à Havinnes. À l'échelle du territoire, il est donc apparu une forte disparité en la matière. Dans les villages en perte de vitesse ou avec une trame associative très faible, des facteurs communs peuvent être avancés : la diminution de l'engagement bénévole et l'épuisement progressif des collectifs existants, le manque de partenariats et de moyens de coordination-valorisation, un travail encore important d'amélioration du parc des bâtiments communaux à vocation associative.

Pourtant, dans un contexte où les services publics et les commerces se font moins présents dans les villages, la présence d'associations est un facteur clef du maintien de la convivialité et de la cohésion sociale. Leur disparition ou leur raréfaction amène une menace sérieuse de dortoirisation des cœurs de villages, d'isolement de certaines catégories de population, d'augmentation des situations de conflit, de perte de l'identité villageoise et tournaise (à travers la perte du folklore local et des animations).

Enfin, une ressource spécifique mais sous-valorisée a été identifiée sur le territoire : la Maison des Associations et de l'événementiel. Avec sa double casquette de conseil au secteur associatif et de mise en réseau de la trame associative, il s'agit d'un atout majeur eu égard aux difficultés rencontrées par les associations et les collectifs villageois.

3.4.2. DESCRIPTION DE L'OBJECTIF

Concernant la vie associative tournaise, l'ambition est double : d'abord renforcer les partenariats afin de réduire l'isolement et l'épuisement des collectifs citoyens, ensuite soutenir la cohésion des cœurs de village à travers des lieux et des temps consacrés à la vie associative.

Afin de **cultiver le sens du partenariat associatif**, il s'agit d'appuyer le rôle de la Maison des Associations et de l'Événementiel, en bonne

intelligence avec le Plan de Cohésion sociale. Plus spécifiquement, il s'agit de faciliter les échanges de bonnes pratiques et les retours d'expérience entre les associations, de développer des synergies entre elles, de créer un réseau d'Ambassadeurs du territoire et d'améliorer la visibilité des associations et de leurs actions auprès du grand public.

L'objectif de ce Programme communal est également de permettre aux associations de **réinvestir les espaces et le temps en commun**. Pour ce faire, il s'agit de compléter le réseau des équipements dédiés à la vie des villages. Sur base de la concertation citoyenne et en partenariat avec l'Administration communale, un premier inventaire des salles communales a été réalisé et a permis d'affiner les besoins et d'imaginer un système d'équipement raisonné et adaptés aux réalités des villages. À l'échelle d'un territoire comme Tournai, il s'agit d'aboutir à une offre hiérarchisée de Maisons de village partagées et de bâtiments communaux optimisés. Plus concrètement, quelques Maisons de village seront implantées dans les villages et les bâtiments communaux qui s'y prêtent le mieux (besoins, activités envisagées, opportunité dans le patrimoine immobilier communal), avec le souci d'aménagements multifonctionnels, modulables, partagés et intégrés dans leur contexte. Dans les autres villages, des bâtiments communaux seront rénovés (performance énergétique, équipements intérieurs) afin d'améliorer leur adéquation avec les besoins associatifs de première ligne.

3.4.3. PROJETS

- Lot 0 : rénovation de certaines salles communales et d'équipements publics (voir Partie 2 pour plus de détails)
- Lot 1 : Renforcer les actions et la visibilité de la Maison des Associations et de l'Événementiel, Installer des bornes d'information dans les cœurs de village, Aménager une Maison de village à Vaulx

- Lot 2 : Aménager une Maison de village à Lamain, Aménager une Maison de village à Barry, Améliorer le confort et les performances énergétiques des bâtiments communaux
- Lot 3 : Rénover le Relais des Artistes au Mont-Saint-Aubert

3.4.4. INDICATEURS DE RÉSULTAT

- Nombre d'associations et de collectifs actifs sur le territoire (≥ 1 /village)
- Taux d'associations et de collectifs impliqués dans les actions de la MDAE (100%)
- Organisation d'un événement emblématique (1/an)
- Taux d'occupation des salles et équipements d'accueil (75%)
- - › Source(s) : Maison des Associations et de l'Événementiel, comités de village

3.4.5. EFFETS MULTIPLICATEURS ATTENDUS

- Pérennisation du tissu associatif tournaisien
- Déploiement des animations dans les villages
- Amélioration de l'attractivité des initiatives associatives, des animations et des événements locaux
- Amélioration de l'adhésion des Tournaisien-ne-s aux projets communaux et aux initiatives locales, amélioration de l'appropriation des ressources locales
- Amélioration de l'implication bénévole
- Amélioration de l'intégration sociale, en particulier des nouveaux habitants
- Promotion du territoire

3.4.6. LIENS AVEC LES AUTRES POLITIQUES COMMUNALES ET AVEC LE 1^{ER} PCDR

DANS LE 1^{ER} PCDR

En 2008, un des quatre axes du PCDR est dédié à la vie locale : promotion du tissu associatif, développement des équipements, promotion de la culture sont des thématiques déjà bien présentes.

Entretemps, les difficultés liées au bénévolat, le vieillissement des infrastructures, l'évolution des besoins rendent cette thématique toujours d'actualité.

DANS LES AUTRES POLITIQUES COMMUNALES

Des objectifs comparables sont identifiés dans les autres politiques communales :

Programme stratégique transversal (PST)

- › Volet externe
 - Être une ville attractive et accueillante

Schéma de Développement communal (SDC)

- › La qualité de vie, un atout essentiel à développer et promouvoir
 - Renforcer le sentiment d'appartenance des habitants en suscitant et appuyant la vie locale
 - Structurer et fédérer les dynamiques socioculturelles de la ville et des villages

Plan de Cohésion sociale (PCS)

- › Favoriser l'accès à l'épanouissement culturel, social et familial
 - Favoriser la convivialité et le lien social
 - Rompre l'isolement des personnes seules

- › Favoriser l'accès à la participation citoyenne et démocratique, aux technologies de l'information et de la communication
 - Impliquer les citoyens acteurs de la société

Plan communal de Mobilité (PCM)

- › Rendre les espaces publics de l'agglomération à la population
- › Améliorer la convivialité des espaces dans le cœur des villages

3.5. SE RÉAPPROPRIER LES ESPACES COLLECTIFS ET LES SERVICES PUBLICS DE PROXIMITÉ

3.5.1. JUSTIFICATION EN LIEN AVEC LE DIAGNOSTIC PARTAGÉ

Le diagnostic partagé a pointé les faiblesses communes des cœurs de village :

- De nombreux espaces publics structurants sont encore très minéraux et dominés par la voiture, ce qui freine leur appropriation par les habitants pour leurs activités de tous les jours, pour la mobilité partagée, pour les rassemblements festifs, etc. Cela impacte également l'appropriation de l'identité tournaïenne et l'image de marque du territoire. Les effets du changement climatique s'y font également ressentir lors des épisodes de pluie intenses (ruissellement) ou des pics de température (îlots de chaleur).
- L'étendue du territoire crée une situation d'éloignement au pôle serviciel central que représente Tournai-ville (avec les atouts qu'un pôle urbain peut apporter par ailleurs). S'il est communément admis qu'il est irrationnel de proposer tous les services dans tous les villages, le Schéma de Développement communal rappelle le rôle important de l'accès aux services de base et la place que peuvent jouer les chefs-lieux de district, complétés par

des commerces et des équipements de proximité dans la plupart des villages.

- La répartition géographique de l'offre récréative est hétérogène, certaines zones étant bien moins dotées comme notamment le nord du district de Gaurain et la partie ouest du territoire.
- Sujet d'attention majeur des personnes qui se sont exprimées dans le cadre de l'élaboration du PCDR, la mobilité est un enjeu contemporain majeur : entre partage de l'espace public, efficacité, sécurité, enjeu climatique, la mobilité cristallise de nombreuses dimensions de l'aménagement du territoire et de l'urbanisme. Le déploiement d'un maillage cyclable tournaisien est largement amorcé à partir du centre-ville et bientôt vers les faubourgs et les villages de la première couronne. Cependant, le partage de l'espace dans les villages et les connexions efficaces vers les principaux points d'intérêt (services publics, écoles, équipements collectifs, etc.) des villages et des chefs-lieux de districts doivent encore être améliorés afin de concrétiser la structure territoriale inscrite dans les stratégies tournaisiennes.

3.5.2. DESCRIPTION DE L'OBJECTIF

Cet objectif est tout-à-fait complémentaire à celui dédié à la vie associative : là encore, l'ambition est d'inciter les habitants.es et les collectifs à réinvestir les cœurs des villages. Le champ des possibles en la matière est si vaste que trois thématiques ont été distinguées : les services de base, les espaces publics et la mobilité.

¹ Chefs-lieux de district : Froidmont, Gaurain, Kain et Templeuve [SDC]

² Villages centres secondaires : Blandain, Béclers, Marquain, Orcq, Vaulx, Vezon [SDC]

L'ACCÈS AUX SERVICES DE BASE

L'ambition est de maintenir un niveau adapté d'équipements dans les villages, complété par un système de mobilité pour tous sécurisant et performant (voir ci-dessous).

Il s'agit en effet de répondre aux besoins fondamentaux de proximité en cohérence avec la réalité du territoire et notamment avec la structuration proposée par le Schéma de Développement communal (villages centres principaux). En d'autres termes, les quatre chefs-lieux de districts¹ jouent un rôle important de relai intermédiaire, ce qui justifie un niveau d'équipements et de service en conséquence. Dans les villages centres secondaires² et dans les pôles locaux³, il s'agit d'adapter l'offre en fonction des équipements existants et alentours. Pour ce faire, l'objectif est de travailler sur l'offre socio-culturelle, sur l'offre commerciale et servicielle et ponctuellement sur l'accès au logement pour des publics cibles tels que les jeunes et les personnes âgées.

LA MOBILITÉ

En cohérence avec le point ci-avant, l'ambition de ce PCDR en matière de mobilité réside en l'amélioration des connexions vers les services et les équipements décentralisés, par les réseaux de mobilité active et par les transports en commun. Il s'agit également d'améliorer le partage de l'espace public, en adaptant l'espace dédié à la convivialité, au partage, à la cohésion sociale et à la mobilité active.

Il s'agit de recréer des espaces conviviaux, partagés, respectueux et sécurisés en poursuivant le travail d'apaisement des traversées de

³ Pôles locaux : Barry, Esplechin, Havinnes, Mourcourt, Ramegnies-Chin, Rumillies, Willemeau [SDC]

village, que ce soit sur le réseau communal comme sur le réseau régional.

En parallèle, comme il n'est pas possible de démultiplier les services et les équipements dans les vingt-neuf villages du territoire, il s'agit d'améliorer la connexion aux équipements, principalement dans les villages centres (services communaux, commerces, etc.) mais aussi vers les services de proximité des villages, en premier lieu des écoles. Cela passe par de meilleures connexions cyclables et par des liaisons pédestres confortables et efficaces. Il s'agit également d'ouvrir les villages à la mobilité partagée.

LES ESPACES PUBLICS

Afin de permettre aux espaces publics structurants des cœurs de village de se positionner concrètement comme espaces de cohésion sociale répondant aux défis contemporains et futurs, l'ambition est d'améliorer la convivialité des places de village et de minimiser les impacts du réchauffement climatique. Ces petits équipements de proximité participent en outre à la lutte contre l'isolement social et limite la dépendance à la voiture des catégories de population spécifique (les jeunes, les aînés, entre autres).

Dans le cadre de ce PCDR, l'opportunité qui se présente est d'amener dans chaque cœur de village des équipements communs, qui permettront de toucher un large public, de répondre aux besoins des collectifs locaux, de contribuer à l'amélioration de l'identité villageoise et tournaise (voir objectif 3.3) et d'ancrer le Développement Rural dans chaque village grâce à des interventions adaptées, tantôt intégrale, tantôt légère, en fonction des besoins spécifiques de chaque village et de chaque espace public.

Des interventions légères permettront d'améliorer significativement la qualité des cœurs de village, grâce à l'installation d'équipements adaptés, conçus tels de nouveaux espaces de vie et points d'intérêt

dans les villages, soit pour accompagner et soutenir un équipement déjà existant (par exemple une école ou une maison de repos), soit pour créer un lieu de convergence dans les villages qui n'en sont plus dotés. Ces équipements prendront la forme soit d'aires intergénérationnelles (modules visant une activité du public : aire de jeux pour petits et grands, mobilier dynamique, etc.) soit d'îlots de convivialité (mobilier de convivialité), soit de végétalisation.

Pour certains espaces publics, des interventions globales sont apparues nécessaires au regard de la situation existante, des équipements et usages actuels et/ou de leur potentiel de développement. Dans ces quelques cas, une réflexion globale et un réaménagement complet du cœur de village en espace partagé sont proposés.

De manière globale, les interventions dans les espaces publics viseront toutes à créer des lieux de partage qui contribueront à faciliter la convivialité du village.

3.5.3. PROJETS

- Lot 0 : réouverture de l'antenne administrative de Froidmont, projet Créa-Com Ruralité, aménagement de plaines de jeux, embellissement de certaines places de village, réaménagement de la place de Mont-Saint-Aubert, parcours santé de Vezon, aménagement de pistes cyclables, sécurité routière (voir Partie 2 pour plus de détails)
- Lot 1 : Créer un réseau d'espaces intergénérationnels, Créer des îlots de convivialité dans les cœurs de village, Aménager la Plaine de Ram'vinnes en espace multifonctionnel, Sécuriser les traversées de villages sur les voiries communales, Sécuriser les traversées de villages sur le réseau routier régional, Améliorer la desserte TEC dans les villages et vers les districts
- Lot 2 : Aménager la place de Vaulx en espace partagé, Aménager la place d'Esplechin en espace partagé, Décentraliser certaines activités extrascolaires et intergénérationnelles, Améliorer

la mobilité active vers les écoles de village, Réhabiliter les sentiers stratégiques des cœurs de village, Végétaliser les espaces publics, Réhabiliter le point d'accès SNCB de Blandain et ses abords

- Lot 3 : Aménager un terrain multisports à Mourcourt, Aménager la place de Marquain en espace de convivialité, Aménager la place de Warchin en espace de convivialité, Réaménager le Domaine des Eaux Sauvages en Maison multiservices, Créer une Maison de quartier dans le district de Kain, Soutenir l'installation de nouveaux commerces dans les villages, Créer des logements communaux dans les villages, Sécuriser les déplacements actifs vers les districts, Créer des points d'accès mobilité partagée dans les districts

3.5.4. INDICATEURS DE RÉSULTAT

- Satisfaction des habitants (90%)
- Nombre de participants aux animations (20 à 150 personnes)
- Fréquentation des espaces aménagés (+15%)
- Augmentation de la part modale des transports en commun et des modes actifs (+10%)
- Vitesse moyenne dans les traversées de villages (V85) et nombre d'accidents (+50%)
 - › Source(s) : Ville de Tournai, comités de village, Maison de la Culture, Maisons de quartier

3.5.5. EFFETS MULTIPLICATEURS ATTENDUS

- Maillage d'espaces publics de qualité et sécurisés, adaptés à différentes catégories de population
- Amélioration du cadre de vie des villages et des quartiers

- Soutien à la dynamique associative, amélioration de l'animation des cœurs de villages, de la convivialité et du partage de l'espace
- Amélioration de l'identité des villages et du sentiment d'appartenance au territoire tournaisien
- Amélioration de l'image de la commune pour les visiteurs extérieurs
- Développement de la dimension intergénérationnelle et de l'intégration sociale, de l'accès à la culture pour tous ; lutte contre l'isolement social
- Adaptation du territoire aux conséquences du réchauffement climatique
- Amélioration de l'attractivité résidentielle (mixité sociale)
- Amélioration de l'accès aux services de proximité
- Lutte contre la dépendance à la voiture
- Amélioration de la sécurité routière, objective et ressentie

3.5.6. LIENS AVEC LES AUTRES POLITIQUES COMMUNALES ET AVEC LE 1^{ER} PCDR

DANS LE 1^{ER} PCDR

En 2008, la réappropriation des espaces publics est déjà un objectif central dans une perspective de meilleure qualité de vie. Des projets ont été menés mais l'ampleur du territoire place toujours cet objectif au cœur de la stratégie de développement rural du territoire tournaisien. L'approche est aujourd'hui un peu différente : outre la prise en compte forte des enjeux climatiques, la méthodologie est davantage protégée sur des interventions légères visant en priorité la convivialité des espaces publics structurants.

DANS LES AUTRES POLITIQUES COMMUNALES

Des objectifs comparables sont identifiés dans les autres politiques communales :

Programme stratégique transversal (PST)

- › Volet externe
 - Être une ville attractive et accueillante
 - Être une ville dont l'administration est proche des citoyens et offre un service de qualité

Schéma de Développement communal (SDC)

- › La qualité de vie, un atout essentiel à développer et promouvoir
 - Mettre en valeur les petits équipements de proximité afin d'améliorer l'habitabilité des quartiers
 - Soutenir l'enseignement comme fonction structurante
 - Assurer un service administratif de qualité
 - Soigner la propreté et les équipements des espaces publics
- › Une mobilité qui contribue à structurer le territoire
 - Hiérarchiser les réseaux afin de renforcer la structure spatiale de l'entité
 - Développer l'offre de transport en commun
 - Privilégier les déplacements à pied et à vélo dans de bonnes conditions de sécurité
 - Renforcer la cohésion territoriale des quartiers et des villages
- › Un environnement physique et naturel préservé
 - Favoriser les économies d'énergie et le développement des énergies renouvelables

Plan de Cohésion sociale (PCS)

- › Favoriser l'accès à l'épanouissement culturel, social et familial
 - Favoriser la convivialité et le lien social

- › Favoriser l'accès à la participation citoyenne et démocratique, aux technologies de l'information et de la communication
 - Impliquer les citoyens acteurs de la société
- › Favoriser l'accès à la mobilité
 - Procurer une solution de transport collectif adaptée

Plan communal de Mobilité (PCM)

- › Augmenter la part modale des modes de transports qui offrent une alternative à la voiture, notamment sur les trajets domicile-travail et domicile-école
- › Sécuriser les abords des écoles
- › Valoriser la place du piéton dans les zones à caractère de séjour
- › Améliorer les conditions de déplacements des piétons et l'agrément des itinéraires
- › Développer un maillage d'itinéraires cyclables superposé à la trame des déplacements motorisés
- › Augmenter l'offre TEC de manière à séduire les usagers non-captifs
- › Diminuer le nombre de victime d'accident
- › Réduire les nuisances sonores liées au trafic
- › Rendre les espaces publics de l'agglomération à la population
- › Améliorer la convivialité des espaces dans le cœur des villages
- › Réaménager les grands axes dans les traversées d'habitat
- › Rendre les villages plus autonomes (services et commerces de proximité)
- › Valoriser le cadre naturel et les paysages

Plan d'Action en faveur de l'Energie durable et du Climat (PAEDC)

- › Diminution des consommations des bâtiments communaux
- › Sensibilisation à la réduction des consommations d'énergie dans le public
- › Diminution des consommations liées au transport des citoyens

3.6. TOUS POUR LE TERRITOIRE, LE TERRITOIRE POUR TOUS

3.6.1. JUSTIFICATION EN LIEN AVEC LE DIAGNOSTIC PARTAGÉ

Comme les études du Plan communal de Développement de la Nature en leur temps, le diagnostic partagé du PCDR a souligné la faiblesse écologique de certaines parties du territoire tournaisien (en particulier les espaces agricoles), les richesses de certains milieux tout à fait spécifiques (vallées humides, carrières, zones boisées, etc.) et l'importance des pressions que les milieux naturels subissent.

Les quelques zones boisées qui occupent le territoire jouent un rôle primordial en tant que zones centrales de conservation et en tant qu'espaces de découverte et de reconnexion accessibles au grand public ou dans le cadre d'animations spécifiques (notamment l'école du dehors).

Dans le cadre du PCDR, il y a lieu également de tenir compte de l'ensemble des outils à disposition de la Ville de Tournai pour enrichir les trames verte et bleue du territoire. Forte de l'état des lieux posé par le PCDN, l'Administration communale peut compter sur les compétences spécifiques du Parc naturel des Plaines de l'Escaut, sur les Contrats de Rivière Escaut-Lys et Dendre qui lui ont permis de mettre sur pied de nombreuses actions et démarches en faveur du réseau écologique.

3.6.2. DESCRIPTION DE L'OBJECTIF

Sans chercher à faire doublon avec les démarches et plans d'action en vigueur par ailleurs, le PCDR se positionne en matière de réseau écologique directement en lien avec la qualité de vie des habitants : l'ambition est de mobiliser les habitants et le territoire tournaisien

dans l'enrichissement écologique du territoire. Il s'agit également de permettre au réseau écologique tournaisien d'être valorisé à des fins de sensibilisation et de bien-être des habitants, avec toutes les mesures de protection de rigueur bien entendu. Il s'agit en quelque sorte de mettre en place, en toute modestie, un cercle vertueux entre d'une part les tournaisiens et les visiteurs, d'autre part les trames verte et bleue.

Dans le champ d'action propre au Développement rural, il s'agit de mettre en place des actions de valorisation des milieux spécifiques au cadre rural. C'est particulièrement le cas du réseau significatif de chemins creux et pavés, qui – en tant que linéaires anciens sillonnant les campagnes – relèvent non seulement du patrimoine mais également du maillage naturel. C'est aussi le cas des bois communaux pour leur rôle écologique et pour leur rôle de sensibilisation à la nature.

3.6.3. PROJETS

- Lot 0 : végétalisation de certains cimetières, aménagements d'espaces naturels à Havinnes, Vezon, Thimougies et Vaulx, inventaire des sentiers, aménagement de fascines (voir Partie 2 pour plus de détails)
- Lot 1 : Entretenir et valoriser les chemins creux et les voiries pavées, Poursuivre l'aménagement de Cimetières et de Parcs Nature, Poursuivre les aménagements de lutte contre les inondations
- Lot 2 : Valoriser les bois communaux sur le plan écologique et didactique, Mettre en valeur et compléter le réseau d'itinéraires de promenades et randonnées, Mener des actions de préservation de la faune et de la flore locales
- Lot 3 : Organiser des actions et des animations tous publics dans les espaces naturels, Soutenir le développement de produits locaux

3.6.4. INDICATEURS DE RÉSULTAT

- Mise en place de gestion participative de certains espaces naturels (50%)
- Nombre d'animations publiques organisées (2/an)
- Création de circuits de découverte (1/district)
- Dégâts liés aux inondations (diminution)
 - › Source(s) : Ville de Tournai, Parc naturel des Plaines de l'Escaut, Contrat de Rivière Escaut-Lys

3.6.5. EFFETS MULTIPLICATEURS ATTENDUS

- Enrichissement de la qualité écologique du territoire
- Préservation des qualités paysagères du territoire
- Contribution à l'ancrage identitaire du territoire rural de Tournai
- Amélioration de l'image et de l'attrait du territoire rural pour les habitants et les visiteurs
- Maintien de la trame économique de proximité

3.6.6. LIENS AVEC LES AUTRES POLITIQUES COMMUNALES ET AVEC LE 1^{ER} PCDR**DANS LE 1^{ER} PCDR**

En 2008, le PCDR dédie un axe à la dimension environnementale : la gestion de l'eau, la préservation de la biodiversité, la qualité paysagère sont déjà au cœur des intentions. L'amplification des phénomènes climatiques extrêmes, l'ampleur du travail à mener, la sensibilité croissante à la qualité écologique des territoires placent toujours cette question en bonne place dans la nouvelle stratégie de Développement rural de Tournai.

DANS LES AUTRES POLITIQUES COMMUNALES

Des objectifs comparables sont identifiés dans les autres politiques communales :

Programme stratégique transversal (PST)

- › Volet externe
 - Être une ville attractive et accueillante

Schéma de Développement communal (SDC)

- › Un environnement physique et naturel préservé
 - Prévenir les risques liés aux inondations et pallier les problèmes
 - Développer un réseau écologique cohérent sur l'ensemble du territoire
- › Des patrimoines bâtis et paysagers à revaloriser
 - Préserver et localement recomposer les paysages pour mieux marquer les limites virtuelles de la ville et renforcer le caractère rural des campagnes
- › Une activité économique dynamique
 - Promouvoir le développement d'activités touristiques intégrées

Plan communal de Mobilité (PCM)

- › Valoriser le cadre naturel et les paysages

Plan d'Action en faveur de l'Energie durable et du Climat (PAEDC)

- › Inondations
- › Biodiversité

3.7. L'ENGAGEMENT DANS LES DÉFIS CONTEMPORAINS

3.7.1. JUSTIFICATION EN LIEN AVEC LE DIAGNOSTIC PARTAGÉ

La question des limites planétaires n'a pas été abordée *stricto sensu* durant les premières phases du processus participatif. Néanmoins, certains éléments qui y sont liés transparaissent de manière récurrente à travers certaines menaces ou certaines faiblesses : manque de végétalisation des espaces publics, pollution lumineuse, manque de résilience face aux aléas climatiques (chaleur, pluie abondante), fragmentation des habitats naturels et trame écologique restreinte, pressions anthropiques sur les milieux naturels, aléa d'inondation, forte dépendance à la voiture, faible part d'agriculture certifiée,

De nombreuses démarches ont d'ores et déjà été entreprises par la Ville de Tournai et les autres acteurs locaux ces dernières années : permis de végétaliser, lutte contre les inondations (avec le Parc naturel et le Contrat de Rivière), plan MAYA, BiodiverCité, Cimetières Nature, BiodiBap', aménagement de mares, chantiers d'amélioration de la performance énergétique de certains bâtiments communaux, sensibilisation à la biodiversité, etc.

Or, l'Agence européenne pour l'Environnement souligne régulièrement les lacunes des territoires face aux risques climatiques et appelle à plus de réactivité dans les politiques et à une réduction rapide des émissions.

3.7.2. DESCRIPTION DE L'OBJECTIF

Au regard des démarches initiées par ailleurs par la Ville de Tournai et du champ d'action relatif au Développement rural, l'ambition en matière d'enjeu climatique est avant tout transversale : il s'agit en premier lieu de mener chaque projet de ce PCDR avec l'intention

forte d'améliorer la résilience du territoire tournaisien face au changement climatique. Comme le cadre légal le prévoit, le présent PCDR a été examiné sous l'angle des 17 Objectifs de Développement durable fixés par les Nations Unies et transcrits dans le Plan stratégique wallon (voir point 4 ci-après). Chaque projet fait également l'objet d'une évaluation minutieuse de ses impacts et des pistes de solution sont proposées en vue de l'étude de faisabilité qui sera menée au moment de leur activation.

Plus spécifiquement, une attention est portée dans ce programme à l'amélioration de la mobilité active et des transports en commun, à l'amélioration de la performance énergétique des bâtiments communaux dédiés à l'activité associative, à la limitation de l'artificialisation des sols (rénovation plutôt de construction neuve, végétalisation des espaces publics), à la création de partenariats et de collaborations efficaces, etc.

3.7.3. PROJETS

S'agissant d'un objectif à vocation transversale, aucun projet de ce PCDR n'y est spécifiquement rattaché mais tous le sont de manière indirecte, à des degrés divers.

3.7.4. INDICATEURS DE RÉSULTAT

- Consommation énergétique des bâtiments communaux (diminution)
- Répartition modale des déplacements (augmentation des transports collectifs et de la mobilité active)

› Source(s) : Ville de Tournai

3.7.5.EFFETS MULTIPLICATEURS ATTENDUS

- Amélioration des performances énergétiques des bâtiments communaux
- Réduction de l'impact environnemental du parc de bâtiments communaux
- Adaptation du territoire aux conséquences du réchauffement climatique
- Lutte contre la dépendance à la voiture

3.7.6.LIENS AVEC LES AUTRES POLITIQUES COMMUNALES ET AVEC LE 1^{ER} PCDR

DANS LE 1^{ER} PCDR

En 2008, les préoccupations en matière de crise de la biodiversité, de pollution, de réchauffement climatique n'en sont qu'à leurs balbutiements dans les débats publics. La question de la trame écologique est déjà abordée tout comme la gestion des épisodes pluvieux mais encore de manière assez cloisonnée.

DANS LES AUTRES POLITIQUES COMMUNALES

Des objectifs comparables sont identifiés dans les autres politiques communales :

Programme stratégique transversal (PST)

- › Volet externe
 - Être une ville attractive et accueillante
 - Être une ville engagée dans la transition climatique et énergétique

Schéma de Développement communal (SDC)

- › Un environnement physique et naturel préservé
 - Développer un réseau écologique cohérent sur l'ensemble du territoire
 - Favoriser les économies d'énergie et le développement des énergies renouvelables

Plan communal de Mobilité (PCM)

- › Augmenter la part modale des modes de transports qui offrent une alternative à la voiture, notamment sur les trajets domicile-travail et domicile-école
- › Réduire les nuisances sonores liées au trafic
- › Réduire la détérioration de la qualité de l'air liée au trafic

Plan d'Action en faveur de l'Energie durable et du Climat (PAEDC)

- › Diminution des consommations des bâtiments communaux
- › Sensibilisation à la réduction des consommations d'énergie dans le public
- › Diminution des consommations liées au transport des citoyens
- › Education aux enjeux climatiques
- › Participation citoyenne

4. Développement durable

Le décret relatif au Développement rural attend que chaque Programme communal de Développement rural s'inscrive dans la démarche wallonne et mondiale de développement durable.

Au-delà du fait que la démarche participative et prospective inhérente au processus d'élaboration du PCDR lui confère presque inévitablement une vision durable, la stratégie du nouveau PCDR de Tournai est ici analysée en regard des 17 Objectifs de Développement durable adoptés par les Etats membres des Nations Unies et transcrits dans la Stratégie wallonne de Développement durable.

En outre, chaque projet intègre une évaluation de ses impacts potentiels sur la résilience du territoire et de la société. Les fiches-projet (partie 5) examinent les éléments prioritaires identifiés dans le décret relatif au Développement rural, à savoir :

- Le souci de préserver les intérêts des générations futures ;
- L'intégration harmonieuse des enjeux économiques, sociaux, culturels, environnementaux ;
- La participation la plus large des acteurs ;
- La mise en cohérence des politiques sectorielles dans un projet de territoire et une meilleure articulation entre les acteurs de terrain actifs en matière de développement rural ;
- La solidarité avec les autres territoires ;
- L'évaluation permanente.

ODD

> Dans la stratégie du PCDR de Tournai

Eliminer la pauvreté sous toutes ses formes et partout dans le monde

> Se réappropriier les espaces collectifs et les services publics de proximité : l'accès aux services de base, la mobilité

Eliminer la faim, assurer la sécurité alimentaire, améliorer la nutrition et promouvoir l'agriculture

durable



> Le territoire pour tous, tous pour le territoire
> L'engagement dans les défis contemporains

Permettre à tous de vivre en bonne santé et promouvoir le bien-être de tous à tout âge

> Se réappropriier les espaces collectifs et les services publics de proximité
> Tous pour le territoire, le territoire pour tous
> L'engagement dans les défis contemporains

Assurer à tous une éducation équitable, inclusive et de qualité et des possibilités d'apprentissage

tout au long de la vie



> Développer l'art de la collaboration
> Donner un coup de pouce à la vie associative
> Se réappropriier les espaces collectifs et les services publics de proximité

Parvenir à l'égalité des sexes et autonomiser toutes les femmes et les filles

> Développer l'art de la collaboration
> Placer les identités sous les feux de la rampe
> Donner un coup de pouce à la vie associative
> Se réappropriier les espaces collectifs et les services publics de proximité

Garantir l'accès de tous à des services d'alimentation en eau et d'assainissement gérés de façon

durable



> L'engagement dans les défis contemporains

ODD > Dans la stratégie du PCDR de Tournai □ □ □ □

Garantir l'accès de tous à des services énergétiques fiables, durables et modernes, à un coût abordable ▬

7
ÉNERGIE PROPRE
ET D'UN CÔTÉ
ABORDABLE

- > Donner un coup de pouce à la vie associative
- > Se réapproprier les espaces collectifs et les services publics de proximité
- > L'engagement dans les défis contemporains

Promouvoir une croissance économique soutenue, partagée et durable, le plein emploi productif et un travail décent pour tous ▬

8
TRAVAIL DÉCENT
ET CROISSANCE
ÉCONOMIQUE

- > Se réapproprier les espaces collectifs et les services publics de proximité
- > Tous pour le territoire, le territoire pour tous

Bâtir une infrastructure résiliente, promouvoir une industrialisation durable qui profite à tous et encourager l'innovation ▬

9
INDUSTRIE,
INNOVATION ET
INFRASTRUCTURE

- > Tous pour le territoire, le territoire pour tous
- > L'engagement dans les défis contemporains

Réduire les inégalités dans les pays et d'un pays à l'autre ▬

10
INÉGALITÉS
RÉDUITES

- > Développer l'art de la collaboration
- > Placer les identités sous les feux de la rampe
- > Donner un coup de pouce à la vie associative
- > Se réapproprier les espaces collectifs et les services publics de proximité
- > Tous pour le territoire, le territoire pour tous

Faire en sorte que les villes et les établissements humains soient ouverts à tous, sûrs, résilients et durables ▬

11
VILLES ET
COMMUNAUTÉS
DURABLES

- > Développer l'art de la collaboration
- > Donner un coup de pouce à la vie associative
- > Se réapproprier les espaces collectifs et les services publics de proximité

Etablir des modes de consommation et de production durables ▬

12
CONSOMMATION
ET PRODUCTION
RESPONSABLES

- > Se réapproprier les espaces collectifs et les services publics de proximité
- > Tous pour le territoire, le territoire pour tous
- > L'engagement dans les défis contemporains

ODD > Dans la stratégie du PCDR de Tournai □ □ □ □

Prendre d'urgence des mesures pour lutter contre les changements climatiques et leurs répercussions ▬

13
MESURES RELATIVES
À LA LUTTE CONTRE
LES CHANGEMENTS
CLIMATIQUES

- > Donner un coup de pouce à la vie associative
- > Se réapproprier les espaces collectifs et les services publics de proximité
- > Tous pour le territoire, le territoire pour tous
- > L'engagement dans les défis contemporains

Conserver et exploiter de manière durable les océans, les mers et les ressources marines aux fins du développement durable ▬

14
VIE
AQUATIQUE

- > Se réapproprier les espaces collectifs et les services publics de proximité
- > Tous pour le territoire, le territoire pour tous
- > L'engagement dans les défis contemporains

Préserver et restaurer les écosystèmes terrestres, en veillant à les exploiter de façon durable, gérer durablement les forêts, lutter contre la désertification, enrayer et inverser le processus de dégradation des terres et mettre fin à l'appauvrissement de la biodiversité ▬

15
VIE
TERRESTRE

- > Se réapproprier les espaces collectifs et les services publics de proximité
- > Tous pour le territoire, le territoire pour tous
- > L'engagement dans les défis contemporains

Promouvoir l'avènement de sociétés pacifiques et inclusives aux fins du développement durable, assurer l'accès de tous à la justice et mettre en place, à tous les niveaux, des institutions efficaces, responsables et ouvertes à tous ▬

16
PAIX, JUSTICE
ET INSTITUTIONS
EFFICACES

- > Conjuguer les pluriels
- > L'art de la collaboration
- > Placer les identités sous les feux de la rampe
- > Se réapproprier les équipements collectifs et les services publics de proximité

Renforcer les moyens du Partenariat mondial pour le développement durable et le revitaliser ▬

17
PARTENARIATS POUR
LA RÉALISATION
DES OBJECTIFS

- > Conjuguer les pluriels
- > L'art de la collaboration

La stratégie en bref



IdentitéS

- ▶ Folklore
- ▶ Patrimoine
- ▶ Paysages et nature

Conjuguer
les
pluriels

CœurS de village

- ▶ Convivialité
- ▶ Tissu économique
- ▶ Services à la population

FluX

- ▶ Communication
- ▶ Collaborations
- ▶ Mobilité